BIBLIOTECA SAN MARTIN
U. N. DE SAN MARTIN 1843
UNIDAD
FOLIO 2

LOS ANDES

CATORCE PAGINAS
Precio del Ejemplar $ 6,00

Año XCIII | Intelectual Año 1974: Nº 1.270.582. Registro Nacional de la Propiedad | MENDOZA — Martes 29 de Julio de 1975 | Publicación adherida al Instituto Verificador de Circulaciones | Núm. 30.997

La CGT apoyará el plan económico del Gobierno

Bonanni se mostró partidario del retorno a la política de concertación. El Consejo Asesor

BUENOS AIRES, 28 (NA) — La próxima semana quedará constituido el Consejo Nacional de Emergencia Económica, según lo reveló hoy el secretario general de la CGT, Casildo Herreras, al término de una reunión que los dirigentes de la central obrera sostuvieron con el ministro de Economía, Pedro Bonanni.

Durante la entrevista entre el funcionario de Estado y los miembros de la cúpula sindical, que se prolongó por poco más de una hora, se elaboró un trascendente documento, en el cual el movimiento obrero organizado se comprometió a colaborar en una política económica que "tienda a lograr el máximo nivel de producción, y la rentabilidad, afirmando las posibilidades de promover y desarrollar la justicia social".

Por su parte, en la declaración, el ministro se mostró partidario del retorno a la política de concertación, siendo su pensamiento allí inserto de que la política económica debe encuadrarse "dentro de los lineamientos del Plan Trienal para la reconstrucción y liberación nacional, apuntalados por medidas de emergencia que se originen en el pensamiento y el compromiso protagónico de las genuinas representaciones de la producción y del trabajo".

La reunión

Bonanni, arribó a la sede cegetista minutos antes de las once y, tras abstenerse de formular declaraciones al periodismo, se dirigió al quinto piso donde, a puertas cerradas se entrevistó, con la mesa directiva de la central obrera, presidida por Casildo Herreras, sólo, por unos instantes, se permitió a fotógrafos y camarógrafos ingresar al recinto de deliberaciones para registrar en sus máquinas aspectos de la reunión.

Las conversaciones concluyeron pasado el mediodía, y el titular de la CGT fue el encargado de revelar al periodismo el contenido del documento elaborado en forma conjunta. Posteriormente, al ser interrogado, Herreras dijo que el movimiento obrero había comprometido al representante del Poder Ejecutivo su "más sincero y leal apoyo".

Reveló además el dirigente gremial que Bonanni había adherido al extenso documento dado a publicidad, días atrás, en forma de solicitada, por la CGT y las 62 Organizaciones.

Por su parte, el ministro de Economía, al ser requerida su opinión, manifestó que su posición estaba contenida en la declaración conjunta.

El documento

El texto del comunicado suscripto por la CGT y el ministro de Economía es el siguiente:

"Durante la reunión mantenida en la sede de la CGT, entre el consejo directivo de la misma y su excelencia, el ministro de Economía de la Nación, Pedro Bonanni, fue ratificado el espíritu que anima al gobierno del pueblo y al movimiento obrero organizado, de proveer por todos los medios la urgente solución de los problemas actuales, para implementar una acción que, desde ambos niveles, confluya a encaminar al país hacia las condiciones de justicia social, independencia económica y soberanía política que legara, como mandato irrenunciable, el teniente general don Juan Domingo Perón".

"La reafirmación de la CGT de lograr una concertación de objetivos con los demás sectores que integran la comunidad organizada y la conciencia de que la defensa de los intereses y reinvindicaciones profesionales de los trabajadores, se conjuga con las necesidades de la Nación, en su conjunto, está enraizada en el principio justicialista del gobierno que preside la señora María Estela Martínez de Perón, y que comparte naturalmente el ministro de Economía".

Plan de reconstrucción

"El doctor Pedro J. Bonanni, por su parte, entiende indispensable encuadrar la política económica del país dentro de los lineamientos del Plan Trienal para la reconstrucción y liberación nacional, apuntalados por medidas de emergencia que se originen en el pensamiento y el compromiso protagónico de las genuinas representaciones de la producción y del trabajo las que, deben expresar orgánicamente, su aspiraciones y asegurar el fiel cumplimiento de las decisiones acordadas con autenticidad y sin desnaturalizaciones, bajo el auspicio y la dirección del Estado Nacional".

"Tal como lo manifestara el teniente general Perón, al retornar a la patria, es menester, en primer lugar, reconstruir al hombre argentino, terminar con el descreimiento y ayudarle a reencontrarse con la mística revolucionaria y el fervor patriótico que determinan la canalización de sus mejores esfuerzos hacia el bien común".

"En tal sentido, la conducción del movimiento obrero organizado esta convencida, y así lo hizo saber al señor ministro de Economía, que toda la clase trabajadora argentina ha de colaborar en una política que tienda a lograr el máximo nivel de producción y la rentabilidad, afirmando las posibilidades de promover y desarrollar la justicia social".

"Este primer diálogo de quien conduce la política económica del país con la autoridades de la central obrera, debe servir de base para una creciente consustanciación que asegure, junto a los demás sectores nacionales, el pronto cumplimiento de las aspiraciones compartidas, para la realización del país, que posibilite la realización integral de los argentinos".

El ministro de Economía, Pedro Bonanni (centro), aparece acompañado por los dirigentes gremiales Herreras (izq.) y Wimer, en un momento de la reunión que mantuvieron ayer. (Radiofoto de NA).

Desmintieron las "62" la renuncia de Miguel

La agrupación le ratificó su respaldo y confianza

BUENOS AIRES, 28 (NA). Durante una hora y media estuvo reunida hoy, en la sede de la Unión Obrera de la Construcción de la República Argentina (UOCRA), la mesa nacional de las 62 Organizaciones Gremiales Peronistas, que emitió un comunicado desmintiendo las versiones que auguraban la renuncia de su titular, Lorenzo Miguel, y se confirma el "total respaldo y confianza en la dirección impresa por Miguel al accionar de las 62 Organizaciones haciendo pública la satisfacción por la lealtad, inteligencia y decisión impresa al movimiento obrero organizado".

El comunicado lleva la firma del secretario adjunto de las 62, Rogelio Papagno, ya que el secretario general, Lorenzo Miguel, no se hizo presente en la reunión, como tampoco lo hizo, pese a lo que había trascendido inicialmente, el líder de la CGT, Casildo Herreras.

Además de Papagno, asistieron al encuentro —que se desarrolló entre las 15.30 y las 17— los dirigentes Abel Cuchetti, telegrafista; Rodolfo Ponce, elevadores de granos; Carlos Martínez, vitivinícola; Manuel Pedreyra, textil; Felipe Mascali, aceitero; Cataldo Cuatrochi, metalúrgico; Luis Luján, del vidrio; Lesio Romero, de la carne; Jorge Barilache, cervecero y Rafael Negrete, del cuero.

El texto del comunicado expresa que "ante las versiones circulantes acerca de la renuncia del titular de las 62 Organizaciones, compañero Lorenzo Miguel, la mesa nacional del nucleamiento, reunida en forma extraordinaria, desmiente categóricamente las aludidas versiones y destaca que las mismas obedecen a una acción psicológica tendiente a deteriorar la unidad, solidaridad y organización existente en el movimiento obrero organizado, columna vertebral del movimiento nacional justicialista".

"Unidad demostrada —continúa el comunicado— en el accionar conjunto de la Confederación General del Trabajo y de esta mesa nacional, sintetizada en el respaldo a la compañera presidente de la Nación, Isabel Martínez de Perón, como presidente de los argentinos y como jefa del movimiento nacional justicialista y en el trabajo presentado al país ante la actual coyuntura social, económica y política".

"En estas circunstancias —finaliza el texto del nucleamiento político gremial— la mesa nacional confirma su total respaldo y confianza en la dirección impresa por el compañero Miguel al accionar de las 62 Organizaciones Peronistas, haciendo pública la satisfacción por la lealtad, inteligencia y decisión impresa al movimiento obrero organizado".

Las versiones aludidas en el documento de las 62, circularon insistentemente en los últimos días y aseguraban que el líder metalúrgico Lorenzo Miguel habría solicitado su alejamiento ante el fracaso que habría sufrido una gestión suya tendiente a mantener al frente de la Cámara de Diputados al vicepresidente primero del Partido Justicialista, Raúl Alberto Lastiri.

Según se aseguraba, esta posición le habría acarreado un enfrentamiento con los legisladores de extracción gremial y con varios miembros de la cúpula que actualmente dirige al movimiento obrero del país.

Sin embargo, pese a los términos expresados en el comunicado arriba transcripto, trascendió que en la reunión de hoy se habrían formulado algunas críticas a la modalidad de conducción impuesta por Miguel a la rama gremial del justicialismo y que por no haberse hecho éste presente hoy en la UOCRA, las mismas serían expresadas formalmente en un próximo encuentro a realizarse en los días venideros.

La actual situación económica preocupa a los bancos del país

BUENOS AIRES, 28 (NA). "Cabe abrigar una muy seria preocupación respecto a que el sistema bancario no pueda cumplir su misión de contribuir al financiamiento de la actividad productiva a los nuevos niveles", expresa un análisis distribuido en la fecha por la Asociación de Bancos Argentinos (ADEBA).

Las cifras que analiza ADEBA son las disponibles a fines de mayo, explica ADEBA, pero añade que "el gran salto en los precios se produce en junio y julio por lo cual es ahí, probablemente, donde aparecerá reflejada una más intensa baja en la liquidez".

"Sin embargo —prosigue— ya en mayo se observaba el comienzo del proceso que luego había de agudizarse", y, "según nuestras estimaciones, para la última semana de mayo había bajado ya a 0,201", considerando que el nivel más elevado se había observado, en 0,252, a fines de 1974.

Más adelante anota ADEBA que "es evidente la desproporción entre la insuficiencia del crédito al sector privado y la expansión del mismo al sector público".

El sector público recibió, en los primeros cinco meses del año, créditos por valor de 18.154 millones de pesos ley, de los cuales 10.671 millones para el gobierno nacional y 7.483 millones los gobiernos provinciales, reparticiones y organismos públicos, según el análisis de ADEBA.

En tanto, y en el mismo período "el crédito bancario al sector privado creció en 7.340 millones de pesos".

Por otra parte "en cinco meses, la tesorería absorbió 6.356 millones del mercado de capitales a través de la colocación de títulos... importe que representa más que el total de los depósitos de poca movilidad captados por todos los bancos en el mismo período (5.545 millones)".

En lo que respecta la expansión del circulante, ADEBA señala que "subió de 52.932 millones de pesos a fines de 1974 hasta 67.495 millones al 7 de julio de 1975, o sea un 27,5 por ciento, lo que significa un 53 por ciento de tasa anual".

Lo anterior, se explica, refleja "una política restrictiva por parte de las autoridades económicas en relación con las variaciones habidas en los precios en los últimos meses".

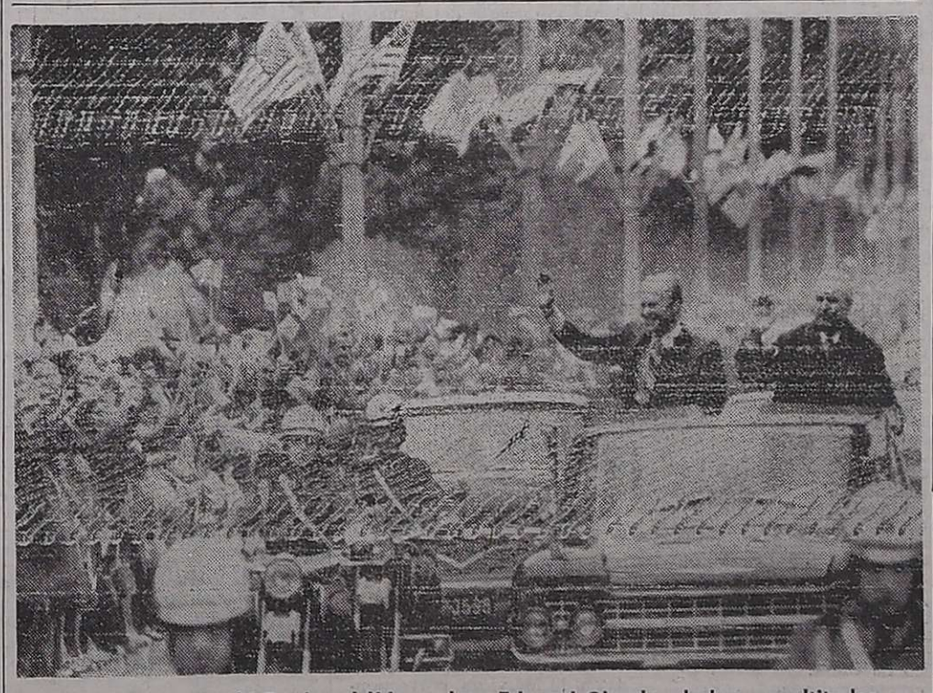

El presidente Gerald Ford y el líder polaco Edward Gierek saludan a multitudes que los aclaman a poco del arribo del primero a la ciudad de Varsovia. Es la primera visita de Ford a un país comunista desde que asumió la presidencia. (Radiofoto de UPI).

Ford fue ovacionado a su llegada a Varsovia

Prometió robustecer los vínculos con Polonia

VARSOVIA, 28 (UPI). — El presidente de Estados Unidos, Gerald Ford, fue objeto hoy de una estruendosa recepción de parte de miles de polacos que agitaban banderas y pañuelos por las calles de esta capital.

Ford, que se encuentra en camino a Helsinki, para la reunión cimera de la conferencia de seguridad europea, recibió un llamamiento especial de parte del líder comunista polaco para que "no haya más guerras".

Miles de polacos siguieron a Ford cuando, como cualquier turista, recorrió a pie las angostas calles de la parte antigua de Varsovia.

Los residentes de la parte antigua de la ciudad aclamaban a Ford desde sus balcones y trataban de atraer su atención. Ford les sonreía y los saludaba con los brazos.

"Me siento muy feliz de estar con ustedes en Polonia", le dijo a un joven melenudo que portaba una bandera de Estados Unidos.

Ford y su esposa Betty llegaron hoy a este país del bloque soviético procedentes de Bonn, la capital de Alemania Occidental, donde pasaron un fin de semana en animadas fiestas al aire libre.

La esposa de Ford, que llegó un tanto cansada por las actividades en Alemania Occidental, se excusó de asistir al almuerzo a que fue invitada aquí, para poder reponer parte del sueño que había perdido. Luego, por prescripción médica, canceló todas sus actividades para el resto del día.

Ford, que era todo sonrisas y resplandecía de júbilo, dio el signo de la victoria con los dedos a los 250.000 espectadores que se amontonaron por la ruta en que pasó la caravana de automóviles, desde el aeropuerto hasta el centro de la ciudad, a la vez que prometió robustecer las relaciones con Polonia con el fin de aumentar las perspectivas de paz.

Más tarde, el jefe de Estado norteamericano se reunió para conversaciones formales con el jefe del partido comunista polaco, Edward Gierek, que se había sentado a su lado en el automóvil durante el recorrido desde el aeropuerto.

Gierek indicó a Ford que el pueblo polaco jamás se olvidará de la destrucción de Varsovia durante la guerra y exhortó al presidente a que se empeñe en asegurar que no habrá más conflictos de esa naturaleza.

Después de más de una hora de conversaciones, Ford y Gierek expidieron una declaración conjunta en la que manifestaron "considerar la convocatoria de la conferencia de seguridad europea una contribución positiva para que pueda continuar el proceso de la "detente internacional" y expresaron la opinión de que habrá de ser considerada como un evento histórico.

La señora de Perón firma el despacho diario en dependencias de la quinta presidencial de Olivos. (Radiofoto de NA).

La mejoría de la jefa del Estado se acentúa

Mantuvieron una reunión los ministros

BUENOS AIRES, 28 (N.A.). No obstante haberse acentuado su proceso de recuperacion, según se desprende de la información proporcionada sobre su actividad, la Presidente de la Nación no presidió esta mañana el anunciado acuerdo de gabinete, y los ministros debieron deliberar sin su presencia en la Casa de Gobierno. Reuniones similares —se informó luego— tendrán lugar en el futuro tres veces por semana.

La Secretaría de Prensa y Difusión había informado, en efecto, que el acuerdo ministerial —inicialmente previsto para el último fin de semana— se concretaría a las 10 de hoy en Olivos, pero ello no ocurrió.

La única actividad que desplegó la señora María Estela Martínez de Perón en su residencia fue la firma del despacho diario, que fue llevado a su consideración por el secretario privado y técnico, Julio González, y la atención de "otros asuntos de Estado", según reza un informe oficial.

En ella, la señora de Perón aparece sentada frente a su escritorio, ataviada con un sencillo conjunto de color oscuro.

Después de varias jornadas en que las fotos de la Presidente entregadas a la prensa la mostraron guardando cama, fue esta escena la primera en que la jefe del Estado volvió a aparecer fuera de su lecho, y con semblante algo más saludable.

Mientras tanto, los ministros del Poder Ejecutivo se reunieron a partir de las 10 en una dependencia del Ministerio del Interior, ubicado en la planta baja de la Casa Rosada.

El único ausente fue el titular de Economía, Pedro Bonanni, quien sólo estuvo unos pocos minutos en el lugar, de paso hacia la sede de la Confederación General del Trabajo, donde debía reunirse con los integrantes de la cúpula sindical.

Las deliberaciones se prolongaron hasta las 12.15, y a su término se informó que se había tratado de una reunión "de trabajo". Se añadió que por expresa disposición de la jefe del Estado se realizarán reuniones similares los días lunes, miércoles y viernes en dependencias de la Presidencia de la Nación, con la participación de todos los integrantes del gabinete nacional.

No se aclaró en el informe si a las futuras reuniones asistirá la Presidente de la Nación, aun cuando se conjetura que ello dependerá del total restablecimiento de esta última.

Mañana, la jefe del Estado

(Pasa a la Pág. 3, Col. 5ª)

Vignes tuvo con Porto un altercado

BUENOS AIRES, 28 (NA). — Un fuerte cambio de palabras habría mantenido esta mañana el canciller Alberto J. Vignes con el diputado nacional del Frejuli, Jesús Porto, al encontrarse accidentalmente en antesalas del despacho del Ministerio del Interior, oportunidad en que el legislador increpó duramente a Vignes, imputandole obsecuencia hacia el ex ministro José López Rega y reclamándole que presentase su renuncia.

Como se sabe, por la mañana los ministros del Poder Ejecutivo se reunieron en el despacho del doctor Benítez y —según informaciones recogidas posteriormente en el mencionado departamento de Estado, al llegar Vignes para participar en ella, se encontró con el diputado Porto en el despacho del subsecretario de asuntos institucionales, Rodríguez Fox.

Al verlo, Vignes se acercó a Porto para preguntarle si tenía alguna cuestión personal con él, ante los pedidos de informe que presentó en la Cámara de Diputados acerca de cuáles fueron las causas de su exoneración, en dos oportunidades, como funcionario del servicio exterior.

También Porto pidió informe sobre un fallo judicial que habría sido dictado el año 1973 contra Vignes por defraudación fiscal.

El mencionado legislador, habría respondido duramente a Vignes que no se trataba de una cuestión personal y tras reiterarle que insistiría en obtener esos informes, le reprochó el "seguir manteniendo total obsecuencia al ex ministro José López Rega" conminándolo a presentar su renuncia.

El incidente, si bien fuerte, habría sido breve gracias a la intervención de funcionarios del Ministerio del Interior, que llevaron a Vignes al salón de los escudos, donde se realizó posteriormente la reunión de ministros.

El doctor Ricardo Balbín se dirige con su hermano Armando a la sede de los Tribunales para prestar declaración en torno del grupo denominado tres "A". (Radiofoto de Télam).

Una desmentida sobre las tres "A" formuló Balbín

Negó tener información sobre dicha organización

BUENOS AIRES, 28 (NA). — "No recibí una carpeta con información sobre las tres "A" de las Fuerzas Armadas, ni conocía dicha información, y tampoco hablé de ese asunto con la Presidente de la Nación", declaró hoy Ricardo Balbín a los periodistas, a la salida de la secretaría Ragucci del Juzgado Federal del doctor Teófilo la Fuente.

El Presidente del comité nacional de la Unión Cívica Radical manifestó a los representantes de la prensa que tal había sido la esencia de sus declaraciones en el juzgado, al que ingresó esta mañana a las 11.40, acompañado por su hermano, Armando Balbín, y en el que permaneció cuarenta minutos, ya que salió a las 12.20.

Balbín había concurrido —en segunda citación— para prestar testimonio en la causa incoada contra José López Rega —ex ministro de Bienestar Social y ex secretario privado del desaparecido presidente Juan Perón y de la presidente María Estela Martínez de Perón, por presunta asociación ilícita en vinculación con la organización conocida como Alianza Antiimperialista Argentina, o tres "A".

En dicha causa, iniciada por denuncia del doctor Miguel Angel Radrizani Goñi, se señaló que Ricardo Balbín tenía conocimiento de información sobre particularidades involucradas en la denuncia, y que se le había hecho llegar, en nombre de las Fuerzas Armadas, una carpeta con copia de antecedentes relativos a las tres "A".

A su llegada al tribunal —eran las 11.40— Balbín se rehusó a formular declaraciones a los periodistas antes de hacerlas ante los magistrados de la causa, manifestando expresamente: "Lo que tengo que decir se lo diré al juez".

Cuarenta minutos más tarde, al prestarse a la requisitoria periodística, el dirigente radical dijo: "como ustedes saben, existe una denuncia en la que se afirma que yo he sido destinatario de una copia de una carpeta militar con antecedentes sobre las tres "A", que se habría hecho llegar a la señora Presidente de la Nación".

"Tal cosa —prosiguió— es total y absolutamente inexacta, pues no conozco nada al respecto, y además considero un agravio para las Fuerzas Armadas suponer que haga entrega de antecedentes a un particular".

El máximo dirigente del radicalismo afirmó que tal había sido la esencia de cuanto declaró en los 40 minutos que duró su presencia en el despacho judicial, y también negó que hubiera conversado sobre el tema con la Presidente de la Nación.

Se designaría en Justicia a Ricardo Levene

BUENOS AIRES, 28 (NA). — El cargo de ministro de la Corte Suprema de Justicia fue ofrecido por el ministro de Justicia, Ernesto Corvalán Nanclares, a Ricardo Levene (h), según informó oficialmente la Secretaría de Prensa y Difusión de la Presidencia.

El ofrecimiento fue realizado, se indicó, por encargo de la Presidente de la Nación, y de aceptar el cargo Ricardo Levene cubriría la vacante dejada por Corvalán Nanclares en el máximo ente administrador de justicia, acompañando a Miguel Angel Bercaitz (presidente), Agustín R. A. Díaz Bialet (decano), Manuel G. Aráoz Castex y Héctor Masnata.

Actualmente Levene es presidente de la Cámara Nacional de Apelaciones en lo Criminal y Correccional.

Anticipo de $ 100 millones para La Rioja

BUENOS AIRES, 28. (NA). — Se dio a conocer esta tarde un decreto del Poder Ejecutivo por el cual se dispuso realizar un anticipo de fondos de cien millones de pesos nuevos al gobierno de La Rioja para que de solución a sus apremios financieros.

El decreto, que así lo dispone, lleva el número 2012 del 25 del corriente, en el cual se señala que esa suma será a cuenta de los anticipos correspondientes a la coparticipación federal en el producido de los impuestos.

La medida gubernamental supone que la participación definitiva de La Rioja será por una suma mayor.

Campaña moralizadora en la administración

BUENOS AIRES, 28 (NA). — En el Ministerio de Economía se ha decidido salir al cruce de todas las maniobras irregulares, que se produzcan en el ámbito de la administración, en lo que parece constituir el principio de una campaña moralizadora que puede comprometer a los responsables de las conducciones anteriores.

Ese criterio moralizador habría sido expuesto por el nuevo titular de la cartera, doctor Pedro J. Bonanni, quien lo llevó hoy a la práctica al proponer al P.E. la intervención inmediata de la Junta Nacional de Granos y la separación del presidente, ingeniero Jorge Gaspar Duchini y de los integrantes del directorio.

A todos ellos se les imputó la exportación irregular de una partida de 150.000 toneladas de trigo a una empresa, que la destinó al consumo interno de Italia. El ingeniero Duchini dijo en la semana anterior que la exportación fue realizada ante sugerencias del Ministerio de Economía, a cuyo frente se encontraba entonces el ingeniero Rodrigo.

Simultáneamente con esta determinación, habríase ordenado una investigación en el área de la Secretaría de Comercio Exterior y Negociaciones Económicas Internacionales.

El propósito sería determinar los procedimientos seguidos por el anterior titular en la designación del personal de la Dirección Nacional de Importaciones y en supuestas extralimitaciones de funcionarios que actuaban en ella.

No se dieron a conocer, sin embargo, en forma concreta cuáles han sido los cargos formulados pero el sumario prosigue.

Sadat y Arafat en Uganda

El presidente egipcio Anwar Sadat (izq.) saluda al líder de la Organización de Liberación Palestina, Yasser Arafat, en Kampala, Uganda. Asistieron a la reunión inaugural de la Organización de la Unidad Africana. (Radiofoto de UPI).

Desbarataron una vasta célula de extremistas

BUENOS AIRES, 28 (Télam). — La Policía Federal informó hoy sobre una serie de procedimientos antisubversivos realizados por efectivos de ese organismo que permitió el desbaratamiento de una célula extremista de la organización declarada ilegal por el Poder Ejecutivo, y la detención de tres de sus integrantes.

De acuerdo al informe oficial, un pequeño detalle fue "el que permitió al personal policial", con un adecuado uso de "la inteligencia de la información" concretar un operativo de real envergadura.

El análisis de las pistas obtenidas permitió el descubrimiento y posterior allanamiento de una finca de la calle Sarandí 454, piso 8, departamento 32, de esta capital.

En el lugar los efectivos detuvieron a la dueña del inmueble, Graciela Elena Lo Prete, argentina de 31 años, casada, estudiante quien tenía en su poder abundante material ideológico propagandístico de la organización trotskista declarada ilegal cuyo aparente líder principal es Roberto Mario Santucho.

Esta rama del movimiento está escindida del nucleamiento principal y sus adeptos la reconocen como la "oficial".

En este grupo militaban Víctor Fernández Palmeiro, quien fuera muerto por las fuerzas de seguridad, su hermano Gonzalo y Francisco Ventrici (a) "Cacho".

De acuerdo a lo informado, siempre por parte de la Policía Federal, esta rama de la organización está considerada como la más virulenta en el orden militar, "debido a las características de los operativos cometidos por sus miembros contra militares, ejecutivos comerciantes, etc."

También se encontró un completo estudio y chequeo "con iguales objetivos" de la comisaría de Villa Caraza de la Policía de la provincia de Buenos Aires; 200 tarjetas tipo archivo, con chequeos completos del movimiento de ejecutivos y directivos de empresas, entre las que se encuentran algunas que ya sufrieron las consecuencias de este accionar.

La policía incautó también literatura de corte marxista y mensajes en clave, directamente vinculados a los "modus vivendi" de determinados funcionarios policiales y gran cantidad de documentos de identidad falsificados.

De acuerdo al material encontrado, la policía pudo confeccionar "un correcto mosaico informativo" que entre otras cosas, permitió la captura de Nelson Eustaquio Becerra, argentino de 40, casado, licenciado en física.

Se desempeñó durante un tiempo como funcionario del Centro Nacional de Radiación Cósmica hasta que su participación en diversos actos delictivos, obligó su pase a la clandestinidad.

Becerra, cuyo nombre en la ilegalidad es "Román", es jefe responsable de un equipo a nivel militar dentro de la organización, contando entre sus antecedentes su captura en 1972 por "asociación ilícita" y otros cargos.

De acuerdo a lo manifestado por estos detenidos, se localizó en Vicente López, provincia de Buenos Aires, una vivienda en la calle Cetrangolo 3557.

En el lugar fue detenido Raúl Moiragui (a) "Ignacio", y se halló también abundante material subversivo.

Una vez reunidos todos los antecedentes logrados en la oportunidad, la policía concurrió a la casa de la calle Atuel 32, de la localidad de Hurlingham, provincia de Buenos Aires.

Sus moradores habían fugado hacía pocos instantes abandonando en el lugar gran cantidad de elementos extremistas.

De la inspección realizada surgió el hallazgo de literatura subversiva, con instrucciones precisas para la confección y uso de armas y explosivos, gran cantidad de proyectiles de distintos calibres y armas largas de gran potencia de fuego.

En una de las habitaciones de la vivienda se halló una tapa cuadrangular, debajo de una alfombra, que una vez abierta, permitió descubrir una escalera que conducía a un sótano.

En el interior, distante de la entrada unos dos metros y medio, se halló un pasillo muy angosto que conducía a una especie de calabozo de forma rectangular de tres metros por dos y medio de lado y tres de altura.

El espacio presenta en su frente o entrada una verja construida con gruesos barrotes de hierro, confeccionados con varillas de construcción soldadas entre sí.

En su interior, en una pared se hallan asegurados un pequeño espejo y un botiquín sanitario, todo acondicionado para mantener por largo tiempo a una o más personas en cautiverio.

Toda la instalación subterránea es calefaccionada por una estufa eléctrica, existiendo para la renovación del aire un aparato extractor.

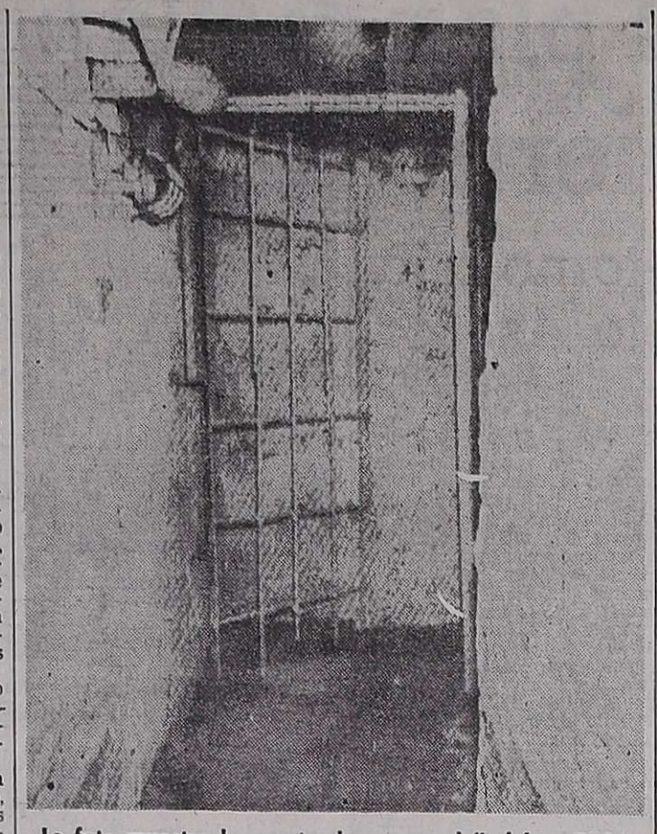

La foto muestra la puerta de acceso al "calabozo". Se advierte sobre la pared de la izquierda el extractor de aire, el foco de luz y una estufa eléctrica. (Radiofoto de Télam).

Se detuvo en Santa Fe a tres extremistas

SANTA FE, 28. (NA). — La policía provincial efectuó tres detenciones y secuestró numeroso material de corte subversivo en el transcurso de dos allanamientos realizados en fincas de esta ciudad, como parte de un amplio operativo destinado a localizar a los autores de dos asaltos contra agentes de la repartición llevados a cabo en los últimos días.

Para la normalización de las universidades habría dos proyectos

BUENOS AIRES, 28, (NA). El decreto de reglamentación de la actual Ley Universitaria (Nº 20.654), o la aprobación de una ley de emergencia, serían las únicas posibilidades de alcanzar la normalización de las casas de altos estudios, según opiniones recogidas en los medios académicos.

Como se recordará, de acuerdo con lo indica la ley en vigencia, este plazo expira el treinta de septiembre próximo, fecha hasta la que han sido extendidas todas las intervenciones y los mandatos de rectores.

Según pudo saberse antes de finalizar la semana, los rectores que integran la comisión designada con esta finalidad, deberán hacer las propuestas que consideren viables para colocar a las casas de altos estudios en la etapa de normalización.

Las posibilidades mencionadas serían propuestas en esa oportunidad y —según se dijo en la reunión que los altos funcionarios educativos mantuvieron el sábado último— ya "no hay tiempo ni dinero, para optar por otra solución".

La etapa de normalización exige el nombramiento de casi 40 mil profesores —cuya mayoría está en comisión— por concursos de antecedentes y oposición. Además de ser muy poco el tiempo que media hasta fin de septiembre, los gastos que demandaría el llamado a concurso de ese número de profesores superarían los cien mil millones de pesos moneda nacional.

La reglamentación de la ley 20.654 podría permitir obviar estos concursos. De lo contrario habría que pensar en una ley de emergencia, ley sobre la que hubo un anteproyecto al comenzar la gestión del ministro Taiana.

En aquella oportunidad el actual rector de la Universidad Nacional de Luján, Emilio Mignone, redactó un anteproyecto de ley de emergencia destinado a lograr —según sus propias expresiones— "resultados practicados mediante un instrumento legal con pocos artículos".

Entonces, Mignone ponía como ejemplo la llamada Ley Avellaneda que "sirvió a la educación argentina durante seis décadas, permitiendo sentar las bases de la universidad", según sus propias palabras.

Mercado cambiario

BUENOS AIRES, 28 (Télam). — Las cotizaciones de divisas de los mercados financiero y comercial de cambios, fueron los siguientes:

Monedas	Compra	Venta	Comerc.
1 Libra esterlina	76.98	77.34	61.17
1 Dólar estadounidense	35.40	35.50	28.08
100 Fcos. franceses	813.49	819.34	649.77
100 Liras italianas	5.34	5.39	4.27
100 Pesetas Cta. "A"	61.06	63.01	—,—
100 Pesetas Cta. "B"	59.83	61.77	48.58
100 Marcos alemanes	1.385,91	1.393,02	1.110,41
100 Marcos finlandeses	949.78	958.85	756.75
100 Florines holandeses	1.338.83	1.346.16	1.073.35
100 Fcos. belgas financ.	89.31	89.99	—,—
100 Fcos. belgas convert.	93.95	94.47	74.43
100 Francos suizos	1.315,11	1.322,02	1.053,26
100 Yens	11.88	11.94	9.44
1 Dólar canadiense	34.27	34.41	27.20
100 Escudos portugueses	134.87	138.09	108.53
100 Coronas danesas	605.69	610.24	482.28
100 Coronas noruegas	662.33	667.04	527.91
100 Coronas suecas	832.96	838.15	664.52
100 Chelines austriacos	197,18	200,22	156,55

Elevarían desde el 4 las tarifas del transporte

BUENOS AIRES, 28 (NA). — Las autoridades de la Secretaría de Transportes tenían a estudio esta mañana las nuevas tarifas del transporte privado de pasajeros, pero oficialmente no habían adoptado decisión alguna.

Una vez que el estudio haya concluido deberá ser sometido a la aprobación del ministro de Economía, doctor Pedro J. Bonanni, por lo que parece problemático que las nuevas tarifas puedan ser aplicadas desde mañana, como habían anticipado los dirigentes de los transportistas.

En cambio, crece la impresión de que las autoridades económicas dispondrán la aplicación del nuevo cuadro tarifario a partir del lunes venidero. De esta forma, se impediría que las familias que fueron al interior aprovechando el receso escolar, se encuentren con un desproporcionado aumento.

Chispazos

por IAN

Reiteró CTERA que hará paros a partir del 12

BUENOS AIRES, 28 (NA). — La mesa ejecutiva de la Confederación de Trabajadores de la Educación (CTERA), reiteró esta noche que ha dispuesto un paro de actividades de 48 horas para los días doce y trece del mes próximo; otro de 72 horas que deberá cumplirse el 19, 20 y 21 del mismo mes y un tercero, también en agosto, de 72 horas para los días 26, 27 y 28.

CTERA, reiteró, además, que el día 30 de agosto se reunirá el Consejo Confederal de la entidad para evaluar la situación del sector.

Los tres paros de actividades han sido dispuestos para todos los niveles, ramas y jurisdicciones de la enseñanza, en procura de las reivindicaciones salariales y previsionales que promovieron todos los planes de lucha que se llevaron a cabo durante el año pasado y en lo que va del presente.

Las aspiraciones de este sector gremial se sintetizan en un sueldo inicial no inferior a los 700 mil pesos; la vigencia del artículo 52 del Estatuto del Docente —que establece la jubilación con 25 años de trabajo y la aplicación del ochenta y dos por ciento de los sueldos del personal en actividad— y el aumento progresivo y substancial del presupuesto educativo dentro de los gastos generales del Estado.

También solicita la CTERA, que el Ministerio de Trabajo le retire la personería gremial a la Unión Docentes Argentinos (UDA) y se llame a un plebiscito para que el gremio elija a sus representantes.

Elección de secretario general

BUENOS AIRES, 28, (NA). Alfredo Bravo —actual secretario gremial de la Confederación de Trabajadores de la Educación— fue elegido secretario general de la entidad, por decisión de 479 delegados de 78 entidades de base que traían el mandato de más de 200.000 al congreso nacional que finalizó esta mañana, a las 7. Así lo informó Rebeca Bersflein, secretaria de prensa de CTERA.

Bravo encabezaba una lista única y en el curso de esta semana serán distribuidos los cargos restantes.

Gestiones de varios ministros de Educación

BUENOS AIRES, 28, (NA). La comisión de ministros de Educación —integrada el sábado último para gestionar los aumentos salariales docentes— se dirigirán a los titulares de Trabajo, Economía y Bienestar Social para proponer "la actualización de las remuneraciones docentes, que subsanará la larga postergación heredada por el gobierno del pueblo", dice una información dada a conocer esta noche por la oficina de prensa del Ministerio de Cultura y Educación.

Se señala, además, que la comisión que integran los ministros de las provincias de Santa Fe, Entre Ríos, Salta, Buenos Aires, Tierra del Fuego y Jujuy, estuvo reunida ayer junto con la de rectores, para abocarse al estudio de estos temas.

Se anticipa, por otra parte, que mañana en conferencia de prensa, el ministro Oscar Ivanissevich, dará a conocer el estado de las gestiones que se realizan por las mejoras docentes.

Se delibera hoy sobre la titularidad de Diputados

BUENOS AIRES, 28 (NA). — Cuando mañana, a partir de las 9, vuelva a deliberar la "rama gremial" del bloque justicialista de diputados nacionales comenzará a mostrar resquebrajaduras en su seno.

La reunión tiene por objeto determinar la posición que adoptará ese sector para cubrir la vacante provocada por la renuncia de Raúl Lastiri a la titularidad de la Cámara de Diputados, y que fue aceptada por unanimidad el jueves último.

Precisamente fue la "rama gremial", desestimando especiales recomendaciones del secretario general de las "62 Organizaciones", Lorenzo Miguel, quien embistió contra la aparente monolítica posición de Raúl Lastiri quien, hasta el pronunciamiento del Senado Nacional el 3 de julio, era el sucesor para cualquier ausencia de la jefa de Estado.

La actitud de la mayoría de los legisladores sindicales de no acatar las instrucciones de Miguel crearon un clima polémico dentro de ese bloque. Esa evidente división interna hará eclosión durante las deliberaciones de mañana.

Existen hasta el momento dos corrientes que se enfrentan y que reconocen antiguos antecedentes gremiales. Una que se autotitula "Vandorista" y que nuclea a los amigos de Lorenzo Miguel y la restante el "Grupo de los ocho" que comunmente se opuso a la preeminencia del gremio metalúrgico.

Este último aparece ahora en minoría, tiene como voceros más caracterizados a Carlos Gallo, Alberto Stecco y Rodolfo Ponce.

Estos se alinean en torno a la "verticalidad", entendiendo que la elección de presidente de la Cámara de Diputados "es la tercera autoridad constitucional de la República", explica Carlos Gallo, debe ser motivo de consultas previas a los más altos niveles del movimiento nacional peronista.

El sector opuesto, cuya cabeza más visible es Juan Raccini, advierte que "si para defenestrar a Lastiri no se consultó a nadie, mal podríamos ir ahora a Olivos a preguntar qué candidato debemos votar".

"Aquí —puntualizó uno de los legisladores identificados con el «grupo de los ocho»— tenemos que entender que Perón murió, pero, además, que la «verticalidad» dejó de tener vigencia el viernes 27 de junio cuando la clase trabajadora cumplió el paro ordenado por la Confederación General del Trabajo".

Curiosamente, ninguno de los dos sectores de legisladores gremiales cuenta con candidato propio para la presidencia de la Cámara de Diputados. Es más, coincidirían en que el cargo sea ejercido por un representante de la "rama política".

Tal vez como un indicio elocuente de cómo se da la "batalla" será suficiente revelar que hoy hubo legisladores que se esmemaron en hacer conocer a los cronistas parlamentarios la copia de una supuesta carta remitida, en 1961, por Juan Domingo Perón desde Madrid.

Por ella se descalifica a un diputado nacional a quien se mencionó con ciertas frecuencia como posible candidato a la titularidad de la Cámara de Diputados.

Horas después otros legisladores hacían trascender los términos de otra supuesta comunicación de Perón, fechada en 1971 y también remitida desde Madrid, en la que hace cálido elogio del afectado.

En la reunión de mañana es posible que también la "rama gremial" vuelva a ocuparse de Ferdinando Pedrini.

El jefe de la bancada mayoritaria es frecuentemente cuestionado y su reciente actitud de dar amplias excusas a los diputados radicales por manifestaciones del "frondicista" Marcos Merchesky, podrían dar lugar a nuevas embestidas contra Pedrini.

Toda esta polémica en que ahora se debaten los diputados sindicales tiene además, como ingrediente conflictivo, el anuncio de la renuncia de Lorenzo Miguel a la conducción de las 62 Organizaciones.

No se oculta que Miguel tiene divergencias con el titular de la Confederación General del Trabajo, Casildo Herreras, sobre la actual interpretación de la "verticalidad", pero que además Miguel ha sentido afectado su prestigio ante la indisciplina de la "rama gremial" que desconoció su orden de preservar a Raúl Lastiri a cambio del relevo de Ferdinando Pedrini.

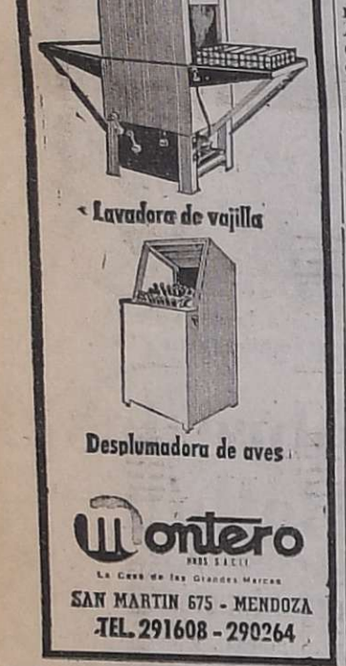

Lavadora de vajilla

Desplumadora de aves

Montero
La Casa de los Grandes Marcas
SAN MARTIN 675 - MENDOZA
TEL. 291608 - 290264

La SIP denunció nuevos retos y amenazas contra la prensa

Causa preocupación la actual situación argentina

MIAMI, 28 (UPI). — La prensa independiente de la América Latina soporta en estos días el peso de nuevos retos y amenazas al ser asediada y combatida por gobiernos intolerantes, aun en aquellos países donde el sistema democrático todavía no ha sido remplazado por sustitutos totalitarios de derecha o izquierda.

Tal es la conclusión a que ha llegado la comisión de libertad de prensa e información de la Sociedad Interamericana de Prensa (SIP), en informe suscrito por el presidente de dicha comisión, el periodista dominicano Germán E. Ornés, presentado en la reunión que el comité ejecutivo de la SIP realiza en Miami.

El informe señala que los enemigos de la prensa independiente no se encuentran únicamente entre aquéllos que ejercen posiciones de poder público.

Fuera de los gobiernos y principalmente en los sindicatos de periodistas —algunos de los cuales han aplaudido las medidas tomadas por el gobierno de el Perú, donde "se ha consumado el robo a mano armada contra los legítimos propietarios de los diarios independientes de Lima"— hay quienes consideran que la prensa, tal como está organizada hoy, debe ser objeto de cambios radicales que sus enemigos conciben según sus particulares intereses ideológicos o partidistas, observa el informe.

Luego añade:

"Como consecuencia de esa concepción eminentemente política de la función de la prensa en una sociedad contemporánea, la SIP ha estado siendo seguida durante los últimos años por un extraño tipo de "cola". Esta última la forman los periodistas que se han dedicado, desde la reunion que realizamos en Santiago de Chile en 1972, a efectuar asambleas paralelas a las nuestras, en las que de todo se habla menos de la libertad de expresión".

Refiriéndose en particular a la situación de la libertad de prensa en los diferentes países de la América, el informe destaca en primer lugar el caso de Cuba.

"No se puede hacer un examen del estado de la prensa en las Américas, por breve que éste sea, sin recordar que Cuba sigue siendo el punto más negro en el cielo preñado de nubarrones. En ese país no existe una prensa capaz de espíritu crítico. Lo que allí se publica son simples boletines de propaganda gubernamental, cuya línea informativa jamás se puede desviar de las directrices trazadas por el gobierno comunista", señala el informe.

En cuanto a otros países, las consideraciones del informe son las siguientes, en forma resumida:

Panamá: La inmensa mayoría de la prensa está allí bajo el control directo del gobierno.

Paraguay: Las cosas no andan bien para quien desea hacer uso pleno de la libertad de expresión, como lo prueba la reimposición de la censura al semanario político "El Radical".

Perú: La confiscación de los diarios independientes por "la dictadura peruana" y su entrega a "sectores organizados de la población"; es "sólo una burla cruel a esos sectores, al pueblo del Perú y a la opinión pública de todo el continente".

Chile: "El gobierno del general Augusto Pinochet ha ratificado, de una manera diáfana, la veda de noticias y comentarios de carácter político" y, así, "nadie puede discutir las acciones de los hombres que ejercen el poder en Chile".

Brasil: Si bien es cierto que la censura no ha sido reimpuesta a "O Estado" o "Journal da Tarde", de Sao Paulo, hay otros medios de comunicación que sufren directamente el caprichoso lápiz del censor.

Uruguay: "La prensa funciona a merced del capricho oficial".

Nicaragua: Aunque en ese país siempre ha habido un cúmulo de restricciones para la prensa, de hecho el gobierno se abstenía de aplicarlas. "Por ello podíamos decir que "de hecho" había libertad de prensa, aunque "de derecho" existieran peligrosas estipulaciones legales.

Argentina: Dicho país "es causa de especial preocupación para la Comisión de Libertad de Prensa, la que sigue con mucha atención los acontecimientos sobre el desenvolvimiento de las actividades periodísticas.

"Por ahora, antes de emitir comentario definitivo alguno sobre la situación argentina, nos parece prudente esperar el desenlace de una situación que puede calificarse como "fluida".

Quiniela de Mendoza

El Banco de Previsión Social informó sobre el resultado del sorteo de la Lotería de Mendoza, correspondiente a la quiniela:

Eº	Premio	874
2º	"	689
3º	"	869
4º	"	920
5º	"	175
6º	"	329
7º	"	004
8º	"	503
9º	"	327
10º	"	365
11º	"	426
12º	"	574
13º	"	058
14º	"	319
15º	"	889
16º	"	519
17º	"	043
18º	"	302
19º	"	335
20º	"	600

Tómbola

MONTEVIDEO, 28. (NA). — Números favorecidos en el sorteo de la Tómbola efectuado hoy:

051	096
757	219
165	974
273	286
972	890
408	357
361	682
053	090
100	312
456	447

Un ómnibus cayó a un abismo en Perú: 5 muertos

LIMA, 28. (UPI). — Un camión cargado de víveres y pasajeros se precipitó a un abismo, causando la muerte de cinco personas, quedando otras tres heridas, según informa hoy el diario "La Prensa".

El trágico accidente ocurrió cuando el vehículo se dirigía de Jaen a Chiclayo, en el norte del país.

Se desconocen hasta ahora las causas del accidente. Se presume que el chofer perdió el control del vehículo debido a la densa niebla imperante, según la información.

Los presidentes de Colombia, Venezuela y Panamá deliberan

SANTA MARTA, (Colombia), 28, (UPI). — Los gobernantes de tres países bolivarianos del Caribe comenzaron hoy una conferencia cumbre con motivo de la celebración del 450º aniversario de la fundación española de la ciudad más antigua de América del Sur.

El presidente de Colombia, Alfonso López Michelsen, dio esta mañana una cordial bienvenida al de Venezuela, Carlos Andrés Pérez, y al jefe de gobierno de Panamá, general Omar Torrijos Herrera, a su arribo por separado al aeropuerto local "Simon Bolivar".

Los tres mandatarios, quienes se reúnen por segunda vez en cuatro meses, dialogarán sobre delicados problemas continentales, como el tema del canal interoceánico de Panamá, y también sobre espinosos problemas bilaterales, como el diferendo de límites marinos y submarinos entre Colombia y Venezuela.

Pérez, Torrijos y López, y el secretario general de la organización de Estados Americanos (OEA), Alejandro Orfila, presiden los actos celebratorios de Santa Marta, que mañana cumplirá cuatro siglos y medio de existencia desde su discutida fundación por el adelantado español Rodrigo de Bastidas el 29 de julio de 1525.

Los invitados especiales a la celebración llegaron al aeropuerto local con algún retraso y de inmediato se dirigieron al complejo turístico de Puerto Galeón, a 10 kilómetros de Santa Marta, a donde sostuvieron su primera conversación en un almuerzo privado, antes de presenciar una brillante parada militar en el centro de la ciudad".

SOLICITADA

Confederación Médica de la República Argentina

Frente a la actual situación nacional, los médicos se ven en la imperiosa necesidad de reclamar sobre aspectos sustanciales de la organización sanitaria que satisfagan las urgencias del país.

Por ello, el Consejo Federal de la COMRA reunido en sesión extraordinaria, resuelve realizar una JORNADA NACIONAL DE LUCHA CON CESE DE ACTIVIDADES MEDICAS A TODO NIVEL, POR:

— Una política de Salud que contemple en forma inmediata un plan de emergencia sanitaria elaborado con participación de todos los sectores y que asegure la accesibilidad del pueblo a una atención médica integral, eficiente y oportuna y con una retribución justa y digna a todos los trabajadores de la Salud en las distintas formas de situación laboral.
— Un inmediato refuerzo presupuestario para lograr la recuperación del Hospital Público cuyo desabastecimiento ha llegado a un estado crítico.
— Un activo control por parte del Estado que asegure un eficiente abastecimiento de medicamentos e insumos sanitarios a un precio accesible a la población, que evite el grave deterioro de la Salud derivado de haberse transformado los tratamientos en un privilegio inalcanzable para la mayoría.
— El cese definitivo de todo tipo de violencia y represión que ha alcanzado también al gremio médico que lucha por sus justas reivindicaciones.
— El otorgamiento de la Personería Gremial a las entidades médicas representativas nucleadas en la Confederación Médica de la República Argentina.
— La revisión de toda la legislación sanitaria, en especial la referente al Sistema Nacional Integrado de Salud y Carrera, por medio de un estudio compartido de todos los sectores involucrados, que subsane las situaciones conflictivas que originan su implementación.
— El mantenimiento de las fuentes de trabajo médico y la actualización de las condiciones de trabajo y remuneración de los profesionales en todas las formas de actividad médica (médicos en relación de dependencia oficial, de obras sociales, de entidades privadas, universidades, residentes, prestaciones por acto médico, capitación, etc.) de acuerdo a lo propuesto por la COMRA y sus filiales.

Por todo ello la Confederación Médica de la República Argentina declara un cese total de actividades por 24 horas a realizarse el próximo miércoles 30 de Julio, exigiendo la urgente implementación de medidas de emergencia que pongan orden en el estado económico, social y sanitario del país.

MIERCOLES 30 DE JULIO

CESE DE TODA ACTIVIDAD MEDICA EN TODO EL PAIS

1) Se suspenderá la ASISTENCIA MEDICA ORDINARIA, a nivel de hospitales públicos y privados, sanatorios, obras sociales, mutuales, fábricas, administración pública y consultorios privados, SIN EXCEPCION.
2) No se efectuará ningún tipo de ACTIVIDAD DOCENTE o CIENTIFICA.
3) No se extenderá ningún tipo de certificados, excepción hecha de los de defunción.
4) Implementar a nivel oficial y privado GUARDIAS REFORZADAS para las emergencias y urgencias médicas.

BUENOS AIRES, Julio 26 de 1975. COMRA

29/7 F 78934 29/7

ASUNTOS DE FAMILIA
SEPARACION POR MUTUO ACUERDO
ALIMENTOS - TENENCIA - SUCESIONES
TRAMITES EN EL EXTERIOR
DOCUMENTACION LEGALIZADA
DRA. LETIZIA PARIEWSKI
LAVALLE 1362 - 4º P. DTO. 7
40-9703/2593 - BUENOS AIRES
9 DE JULIO 1551 - DTO. 5 - 55087
MENDOZA

COMUNICADO

BANCARIOS:

La ASOCIACION BANCARIA, SECCIONAL MENDOZA, ante los reiterados problemas que se suscitan en la prestación del servicio médico que se realiza a través del Instituto de Servicios Sociales Bancarios, informa a los compañeros lo siguiente:

1º) INTERNACION: la Delegación Mendoza del I.S.S.B. se ha conectado con las clínicas del medio, a fin de garantizar la normal prestación del servicio en tal sentido.
2º) CONSULTA MEDICA: teniendo en cuenta que la paritaria respectiva se encuentra reunida, se espera una solución integral a la firma del convenio correspondiente.
3º) FARMACIA Y RADIOLOGIA: en este aspecto, la prestación es de absoluta normalidad.

Por lo expuesto, solicitamos a los compañeros que pudiesen detectar alguna irregularidad en cualquiera de los servicios que presta nuestra obra social, interpongan la correspondiente denuncia, a efectos de que se tomen las medidas del caso.

ASOCIACION BANCARIA
Secretaría de Prensa y Difusión
Seccional Mendoza

29/7 F 78949 29/9

Robaron 100 ametralladoras y 150 fusiles en Bánfield

Un grupo extremista asaltó una fábrica de armas

BUENOS AIRES, 28. (NA) — Más de un centenar de ametralladoras calibre nueve y 150 fusiles calibre 7.65 fueron robados esta mañana por miembros de la organización autoproscripta de la fábrica de armas "Centro", en la localidad de Bánfield, veinte kilómetros al Sur de esta capital.

La fábrica "Centro" produce las ametralladoras "Halcón" que utilizan el Ejército y la Policía, y está ubicada en la calle San Martín 2043, de Bánfield, en un local de diez metros de frente por cincuenta de fondo, en el que están instaladas la tornería y el depósito, en el que trabajan unas cincuenta personas.

Esta mañana, a las 8.30, poco antes de que comenzara el arribo del personal, llegaron al lugar varios automóviles y una camioneta, de las que descendieron unos treinta individuos, que redujeron sin dificultad al sereno de la fábrica de armas, única persona que ejercía allí funciones de vigilancia.

El grupo, fuertemente armado con metralletas y otras armas, redujo luego mediante amenazas a los 45 operarios, a medida que iban llegando, todo lo cual ocurrió en pocos minutos, hasta que apareció un gerente de la firma, ocasión en que los incursores le despojaron de la llave del depósito y le esposaron las manos para inmovilizarlo.

Los asaltantes abrieron entonces el depósito y se apoderaron de cajones en cuyo interior estaban acondicionadas las partes —sin armar— de las ametralladoras, destinadas a la Prefectura Naval Argentina.

Parte de los incursores se dedicó a cargas las armas citadas en los vehículos, mientras otro grupo hacía lo mismo con 150 fusiles calibre 7.65 que la Armada Argentina había enviado a la fábrica para rectificar.

Antes de retirarse, los intrusos revisaron las oficinas de la empresa, llevándose variedad de elementos y, principalmente, breviarios de instrucciones para el armado y manejo de las ametralladoras y los fusiles.

Toda la operación se realizó en pocos minutos, sin que los asaltantes tuvieran el menor tropiezo ni oposición, y al finalizarla el grupo se retiró en los vehículos con rapidez.

Oficiosamente se supo que no suele guardarse en el depósito, por razones de seguridad, semejante cantidad de armas, y que la norma es entregarlas al cliente no bien están terminadas o se han efectuado las reparaciones encargadas, generalmente rectificaciones determinadas por el uso, y se conjeturaba que los intrusos disponían de información acerca de las existencias del depósito.

Miembros del grupo se identificaron como integrantes de la organización autoproscripta, según lo manifestaron miembros del personal, pero no pudo obtenerse información policial, ya que eu magistrado actuante dispuso inmediatamente el secreto sumarial.

Identifican a un entregador

LOMAS DE ZAMORA, 28 (Télam). — La policía bonaerense identificó a Sergio Calzoneta como el operario de la fábrica de armas "Halcón", que proporcionó los datos necesarios para que elementos sediciosos la asaltaran hoy a la mañana, apoderándose de gran cantidad de piezas para armar ametralladora y fusiles.

La pista que llevó a la identificación de Calzoneta (quien se encuentra prófugo), se obtuvo mediante los panfletos arrojados por los extremistas, en los que figuraba el nombre del poerario.

También se conoció la cantidad de piezas sustraídas y transportadas posteriormente en una camioneta Ford D 110, roja, en la que los sediciosos huyeron, llevándose las piezas de 150 ametralladoras, de calibre 9 milímetros, 110 musiles, algunos de los cuales estaban en reparación, y gran cantidad de municiones.

Vista general del palco oficial en la Escuela de Gendarmería, en Buenos Aires, durante los actos celebratorios del 37º aniversario de la creación de ese cuerpo de seguridad. (Radiofoto de Télam).

Recordóse la creación de la Gendarmería Nacional

BUENOS AIRES, 28 (NA). — "Como hija directa del Ejército, la Gendarmería Nacional vive las vicisitudes de este, se encuentra en guerra permanente contra la disociación y el caos y sabrá morir con las armas en la mano antes de permitir que nadie ofenda a Dios, ataque a su bandera o mancille a la Patria, afirmó hoy el director nacional de esa institución general Rodolfo E. Canepa, al dirigir un mensaje a la institución con motivo de cumplir su 37º aniversario y con el que finalizó una serie de actos conmemorativos cumplidos en todo el país.

La ceremonia se cumplió en la Escuela de Gendarmería General Martín Miguel de Güemes, en el partido bonaerense de La Matanza y contó con la asistencia del jefe del Estado Mayor General del Ejército, general Enrique E. Rosas y altas autoridades civiles y militares.

Se inició con una formación especial, ante la cual el provicario castrense, monseñor Victorio Bonamín, ofició una misa de campaña y luego se tomó el juramento de fidelidad a la Bandera a los cadetes del primer año.

Luego de un toque de silencio en honor a los caídos en actos de servicio, el general Canepa dirigió su mensaje, en el que reseñó la labor cumplida por la institución desde su creación, a la acción cívica que viene realizando y a la renovación del material.

Destacó que "en esta hora difícil para la Nación, no le será imposible a la Gendarmería entregarse al sacrificio exigido por las circunstancias, ya que, precisamente, proviene de una escuela que, antes de hablar de derechos, enseña a ser esclavos de las obligaciones".

La ceremonia finalizó con la ejecución del Himno Nacional y un desfile del cuerpo de cadetes y del escuadrón de la Agrupación Buenos Aires.

Inician hoy un paro por tiempo indeterminado los estatales de Santa Fe

SANTA FE, 28 (N.A.). — A partir de mañana los empleados de la administración pública santafesina paralizarán sus actividades por tiempo indeterminado, en protesta por la demora en abonárseles el 50 por ciento de sus sueldos en concepto de aumento a cuenta de las nuevas remuneraciones y ante la falta de comunicación oficial acerca de los índices de incremento que se aplicarán.

La medida de fuerza fue adoptada esta mañana en un plenario de delegados de la filial Santa Fe de la Unión del Personal Civil de la Nación.

El paro, que comprende a unos 17.000 agentes estatales de la provincia se cumplirá en los lugares de trabajo, según se resolvió en el plenario. No comprenderá, sin embargo, a los empleados de entes autárquicos dependientes del Estado provincial.

El secretario general del gremio, Alberto Maguid, se trasladará a la Capital Federal, donde, en su carácter de secretario adjunto del sindicato en el orden nacional, participará de gestiones destinadas a determinar el monto final de los aumentos salariales.

Consultadas esferas del área económica provincial, se manifestó que no se ha hecho efectivo el pago del 50 por ciento que reclaman los empleados porque el gobierno nacional no ha transferido aún la suma necesaria, establecida de acuerdo a la política salarial concertada.

A los empleados de la administración provincial se adherirán los servidores de las municipalidades, quienes cumplieron hoy su cuarto día de huelga en reclamo de un anticipo de 130 mil pesos moneda nacional sobre sus remuneraciones y, al igual que los servidores estatales, el anuncio de cual será finalmente el índice de aumento sobre los sueldos que hasta ahora perciben.

Un paro médico se hará mañana en todo el país

BUENOS AIRES, 28 (NA). — La Confederación Médica de la República Argentina (C.O.M.R.A.), en un documento difundido hoy, exige "la urgente implementación de medidas de emergencia que pongan orden en el estado económico, social y sanitario del país" y anuncia la realización de un paro de actividades en todo el ámbito nacional para el próximo miércoles.

La declaración indica que la medida de fuerza fue dispuesta por la implementación de "una política de salud que contemple en forma inmediata un plan de emergencia sanitaria elaborado con participación de todos los sectores y que asegure la accesibilidad del pueblo a una atención médica integral, eficiente y oportuna y con una retribución justa y digna a todos los trabajadores de la salud en las distintas formas de situación laboral".

La COMRA solicita, además, "un inmediato refuerzo presupuestario para lograr la recuperación del hospital público, cuyo desabastecimiento ha llegado a un estado crítico" y reclama asimismo "un activo control por parte del Estado que asegure un eficiente abastecimiento de medicamentos e insumos sanitarios a un precio accesible a la población, que evite el grave deterioro de la salud derivado de haberes transformado los tratamientos en un privilegio inalcanzable para la mayoría".

La entidad médico-gremial continúa afirmando que la "jornada nacional de lucha", decidida por el consejo federal, el sábado pasado, es para reclamar por "el cese definitivo de todo tipo de violencia y represión que ha alcanzado también al gremio médico que lucha por sus justas reivindicaciones".

Indican además la necesidad de "la revisión de toda la legislación sanitaria, en especial la referente al sistema nacional integrado de salud y carrera, por medio de un estudio compartido de todos los sectores involucrados, que subsane las situaciones conflictivas que originan su implementación".

Por otra parte, se informó que el titular de la COMRA, doctor Horacio Maturo, ofrecerá el próximo miércoles una conferencia de prensa para detallar las causas de la huelga médica.

La reunión de prensa se realizará en el local de la Confederación, Hipólito Yrigoyen Nº 2047, Capital Federal.

Concentración de más de 500 médicos

BUENOS AIRES, 28 (NA. — Alrededor de quinientos médicos residentes se concentraron al mediodía de hoy frente al hospital Rawson, del barrio de Constitución de esta capital, dirigiéndose luego a los cercanos Institutos de Salud Mental Borda y Braulio Moyano, para reclamar, entre otras cosas la regularización laboral de sus colegas que cumplen funciones en esos nosocomios.

Los médicos residentes se encuentran en huelga desde el pasado martes, actitud en que continuarán hasta el miércoles próximo en demanda de incrementos salariales y diversas mejoras.

Persistirá la disminución en el suministro de gas

Revestido explicó las causas de la carencia del fluido

BUENOS AIRES, 28 (NA). El secretario de Energía, Miguel Revestido, reveló esta tarde que las anomalías existentes en la distribución de gas se mantendrá durante el presente período invernal, pues los planes de recuperación requieren un tiempo mayor del previsto.

Al mismo tiempo, anticipó que el país carece de reservas en disponibilidad del fluido y su transporte a los centros de consumo.

Dijo que la obra de aprovechamiento de gas que estará disponible para el invierno próximo será el gasoducto magallánico, pero alentó diciendo que en los yacimientos australes de YPF se formarán reservas para ese invierno.

Revestido formuló estos anuncios en el curso de una conferencia a la que convocó esta tarde en su despacho, para explicar cuáles son las razones por las cuales la presión del gas de cañería ha disminuido ostensiblemente sobre las necesidades del consumo y el gas en garrafas se distribuye con evidentes anomalías.

Señaló que las medidas de recuperación del suministro exceden el tiempo previsto, por lo que se decidió no interrumpir el suministro de gas a las industrias, tornando así más difícil el desarrollo de la emergencia en cuanto al consumo doméstico.

Revestido manifestó que "nuestro país no escapa a la crisis que, en materia energética, se abate en el mundo y que obliga a países que, fuera de la época de guerra nunca habían racionado sus consumos, a adoptar medidas de limitación en el uso de la calefacción".

Admitió finalmente que la presión del gasoducto austral ha disminuido en 1.500.000 metros cúbicos diarios, lo que llevó a las presentes dificultades.

Renunció el interventor del justicialismo en Catamarca

CATAMARCA, 28 (Télam). Presentó hoy su renuncia al cargo, ante las autoridades nacionales partidarias el interventor en el Partido Justicialista de la provincia, Raúl Rapella, quien designó, para que se haga cargo de esas funciones, en carácter interino, a una comisión integrada por el ministro de Economía, Antonio Cacciato; el ex presidente de la Cámara de Diputados, Carlos de la Barrera y el dirigente Ricardo Espeche.

Al reiterar su dimisión, Rapella afirmó que consideraba "conveniente el relevo de los interventores de todo el país, dado el desgaste a que se hallan expuestos los titulares de esas funciones".

Simultaneamente con el anuncio de Rapella, un grupo de legisladores provinciales justicialistas, encabezados por el titular de la Cámara de Diputados, Sebastián Corpacci, difundieron una declaración anunciando que habían resuelto hacerse cargo de la intervención del partido "en todo el ámbito de la provincia".

Asimismo, expresaron que se mantendrían en esa posición hasta que el congreso nacional del partido "designe las autoridades que corresponda por elecciones internas" y que remitirán copia de su resolución a la presidente Perón, al ministro del Interior, al congreso partidario y al gobernador provincial.

el sector que asumió tal deci-

Al respecto, Rapella dijo que sión "está totalmente equivocado, porque no tiene representatividad para adoptar esa posición".

"Por mi parte he elevado al juzgado nacional un completo informe documentado, tal como corresponde, del estado en que dejo el partido que estuvo bajo mi intervención", concluyó.

La situación que imperaba anoche

SAN FERNANDO DEL VALLE DE CATAMARCA 28. (N. A.). — Esta noche no se había concretado aún la ocupación de la sede partidaria del Partido Justicialista, cuya conducción pasó a ser ejercida por los diputados provinciales de esa agrupación política, con severos cargos contra el interventor del P.J. Raúl Rapella.

Según trascendió, es probable que se plieguen a la actitud los senadores provinciales justicialistas a partir de esta noche, ocasión en que se esperaba que los "rebeldes" ocupasen la sede catamarqueña del partido.

La decisión, según pudo saberse, no estaría avalada por los parlamentarios de la rama gremial.

En un documento que los disidentes dieron a conocer aquí se expresa que decidieron asumir la conducción del Partido Justicialista en toda la provincia, hasta la designación de las autoridades correspondientes, en comicios que serán convocados cuando el congreso nacional justicialista lo determine.

En el documento se acusa al interventor Rapella de reiteradas "actitudes inconsultas, decisiones arbitrarias y conductas asumidas contra los intereses partidarios, logrando con ello únicamente el caos, la anarquía partidaria en la provincia y siendo el factor primordial de la desunión de la familia catamarqueña justicialista".

Presidente

(Viene de la Pág. 1ª)

atenderá las actividades oficiales en la quinta presidencial, iniciándolas a las 9.45 con la firma del despacho diario.

A las 10.30 recibirá al ex ministro de Defensa, Angel Federico Robledo, quien se despedirá con motivo de partir a las 19, con destino a Brasil, para asumir la embajada de nuestro país.

Finalmente, la señora de Perón concederá audiencia a las 11 al secretario de Agricultura y Ganadería, Carlos Emery.

Deliberación con Benítez y Roballos

BUENOS AIRES, 28 (Télam) — La presidente de la Nación, María Estela Martínez de Perón, recibió esta tarde, en su despacho de trabajo de la residencia de Olivos, a los ministros del Interior y de Bienestar Social, Antonio J. Benítez y Rodolfo Roballos, respectivamente.

En primer término, a partir de las 17.45, la señora de Perón conversó con el ministro del Interior y a partir de las 18.20, lo hizo con Roballos, considerándose en esta oportunidad aspectos referidos con la reestructuración del Ministerio de Bienestar Social.

Concluido el análisis de ese tema, ingresó nuevamente al despacho de la señora de Perón el ministro Benítez, quien juntamente con Roballos expusieron asuntos relacionados con sus respectivas áreas de acción.

Point's
BOUTIQUE FOR MEN
SEGUIMOS VENDIENDO BARATO PORQUE QUEREMOS

- POLERAS, Super algodón, 12 colores, 2 por persona ..... $ 149,00
- PANTALON PANA, Negro, azul, marrón, 36 al 44 ..... $ 499,00
- SWETER PLUSH, 36 al 52 ..... $ 399,00
- PANTALON GABARDINA, Mezcla, 12 colores, 36 al 52 ..... $ 399,00
- PANTALON CHEVIOT y GABARDINA, DE PURA LANA, 12 colores, 36 al 52 ..... $ 599,00
- PANTALON PIEL DE DURAZNO UNISEX, 12 colores, 36 al 46 ..... $ 299,00
- SWETER SHETLAND, Fantasías, mil colores, 36 al 52 ..... $ 349,00
- POLERA JERSEY DE SEDA, 12 colores, 36 al 42 ..... $ 199,00
- POLERA UNISEX JERSEY DE SEDA, Con cierre, 12 colores ..... $ 199,00

SARMIENTO 51 - TEL. 292092 - Mza.
MAGIO FUB.
22|7|F|7|4|0|3|1|7

SODA SOLWAY
AGROFERT S.R.L.
siembra confianza...!
CERETTI 255 - Tels. 226575/6 - G. CRUZ - MZA.

A veces, lo más simple, es lo más conveniente.
Así es nuestra...

CUENTA DE CAPITAL ACTIVO

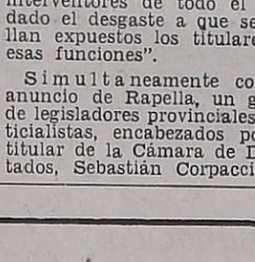

Es una cuenta como todas: Ud. deposita cuando quiere y retira cuando necesita, PERO... CADA DIA QUE SU DINERO PERMANECE EN ELLA, DEVENGARA EL 21,5 % ANUAL

ASI DE SIMPLE.
ASI DE CONVENIENTE.

- GARANTIA DEL ESTADO
- LIBRE DE IMPUESTO A LAS GANANCIAS (EX REDITOS)

Columbia
S. A. DE AHORRO Y PRESTAMO PARA LA VIVIENDA.
MIEMBRO DE LA CAMARA ARGENTINA DE AHORRO Y PRESTAMO PARA LA VIVIENDA - ENT. AUTOR. - Nº 2116
Mendoza. Espejo 214, Tels. 218113-218109
CAPITAL: CERRITO 388, 3er. Piso, Tel. 35-8998/8554
LA LUCILA: Av. LIBERTADOR 3949, Tel. 797-4087
SAN MIGUEL DE TUCUMAN: SAN MARTIN 913. P. B.
CORDOBA: R. de SANTA FE 116, 1er. P., Tel. 40331
MAR DEL PLATA: BELGRANO 2426, Tel. 3-2173

Pagóse $ 600.000 por el campeón Aberdeen Angus

Inicióse la subasta de animales en la Rural

BUENOS AIRES, 28. (NA). — Con bajos precios en relación con los que se registraron el año pasado, se iniciaron hoy las ventas de los animales expuestos en la 89 Exposición Nacional de Ganadería, Agricultura e Industria, que la Sociedad Rural Argentina realiza en sus instalaciones de Palermo.

Por el reservado gran campeón de la raza bovina Aberdeen Angus se pagaron esta tarde 60 millones de pesos viejos. El animal, lote 1040, registrado con el nombre de Verbena 1911, fue expuesto por la cabaña Bertel Skou, de la zona de Tres Arroyos. Lo adquirió el consorcio Vasculetti y Cía. S.A. propietario de la estancia La Amelia. El año pasado se pagaron 105 millones de pesos viejos por un ejemplar Aberdeen Angus que no era gran campeón ni reservado de gran campeon y que pertenecía a Firpo S.R.L.

Esa firma, que obtuvo nuevamente este año el gran campeón de la raza Aberdeen Angus, no puso el ejemplar a la venta, reiterando así su decisión de 1974.

El campeón junior de la misma raza, expuesto por la cabaña El Leridiano, fue comprado por el consorcio Pascual Bevaqua S.A., en 56 millones de pesos viejos.

Por el campeón senior de los Aberdeen se obtuvieron 25 millones de pesos viejos.

En lo que respecta a bajos precios, la nota fue dada por la compra del gran campeón Shorthorn en 7 millones de pesos viejos, un precio de poca monta si se considera que el gran campeón del año pasado se cotizó en 17.509.000 pesos viejos.

La compra estuvo a cargo de la Secretaría de Agricultura y Ganadería de la Nación, y el ejemplar había sido expuesto por estancias Mathet.

El gran campeón Polled Hereford se vendió esta tarde en 30 millones de pesos y este precio no varió mayormente con el que registró el año pasado el gran campeón de esa raza, que en aquella oportunidad se cotizó en 27 millones. El ejemplar había sido expuesto por Cerro de la Cruz S.A., y fue adquirido por Eduardo González Martínez, Horacio Martínez S.C.A., Fernando Carrizo y la Buena Esperanza S. C.A.

Las siguientes, fueron otras ventas que se registraron en la fecha:

Reservado campeón de hijos de José Firpo, lote 1612, 16 millones de pesos viejos.

Segundo premio de Beltza S.A., lote 1619, 16 millones de pesos. Ambos ejemplares fueron vendidos a José Eduardo Dabl.

Primer premio de El Meridiano de El Sauce, en 10 millones, a Los Claveles S.R.L.

Un cuarto premio de categoría de hijos de José Firpo fue vendido en 10.500.000 pesos viejos a Cía. Crodin S. A.

Un segundo premio de categoría, también de hijos de José Firpo S.R.L. fue adquirido en 10 millones por Aguzra S.A.

El reservado de gran campeón, de Juan Elordy e Hijos, fue vendido en 10 millones de pesos viejos a Herco S.A., lo que constituyó el precio más alto para los ejemplares de esta raza.

La cabaña de Elordy cosechó las mejores ventas de la tarde en Shorthorn, ya que un reservado de campeón de categoría fue cotizado en 9.700.000 pesos por los compradores San Fermín S.C.A.

Polled Hereford

El reservado gran campeón, de Cerro de la Cruz S.A., fue vendido en 13 millones de pesos a la Secretaría de Agricultura y Ganadería de la Nación.

La exportación de algodón, arroz y pollos se autorizó

BUENOS AIRES, 28 (Télam). — El Ministerio de Economía de la Nación, hizo conocer hoy tres resoluciones en la que fija la exportación de fibras de algodón en 70.000 toneladas, autoriza la exportación de pollos congelados y permite a la Junta Nacional de Granos la exportación de hasta 35.000 toneladas de arroz, cosecha 1974-75.

En los considerandos de la resolución que aumenta la exportación de algodón a 70.000 toneladas se puntualiza que, dado que sólo 40.000 toneladas están cupificadas por grado de calidad, "se tomarán las medidas necesarias para completar en el breve plazo "la cupificación del saldo de treinta mil toneladas.

En la parte dispositiva se establece que se modifican los precios indicativos establecidos hasta ahora; se autoriza al consejo de administración del Fondo Algodonero Nacional a compensar el quebranto que pudiera resultar de cada exportación individual y que la Secretaría de Hacienda cubra aquellos quebrantos que no pueda solventar ese fondo.

Se resuelve, finalmente, que la comisión ad hoc, resolución M.E. 698-75, diariamente resolverá las operaciones, hasta los montos de los respectivos cupos, condicionado a que el exportador ratifique la operación en 96 horas y, en condiciones similares de oferta, la comisión deberá dar prioridad a aquellas provenientes de cooperativas y desmontadoras oficiales y privadas.

Al autorizarse la exportación de pollos congelados se señala que la coyuntura es favorable disponiéndose, además, eliminar o reducir los derechos que gravan las exportaciones de los distintos productos avícolas.

Al permitirse a la Junta Nacional de Granos la exportación arrocera se faculta a dicho organismo para reglamentar todas las medidas vinculadas con la compra del citado producto en el mercado interno.

Dos cadáveres acribillados a tiros hallaron

LA PLATA, 28. (Télam). — Los cadáveres de dos hombres acribillados a balazos fueron encontrados hoy en un descampado de la localidad bonaerense de San Vicente, por la policía del lugar.

La información oficial señala que el hallazgo se produjo a las 11.30 de hoy en la calle Alaska, entre Brasilia y Rhum, a unos 400 metros de la ruta número 210, a la altura del kilómetro 41 de la localidad mencionada.

...y FORD continúa siendo su mejor opción para la ciudad y el campo.

FORD F-100

La Pick-up más fuerte de la Argentina. Confiable para todo trabajo.

RADIUX

FORD: positiva economía mecánica

Ford Ranchero

- Suspensión extra-reforzada.
- Frenos para servicio pesado.
- Caja metálica de generosas medidas y cabina amplia y confortable.

AMPLIOS PLANES DE FINANCIACION

A su disposición en

Ford John A. Walker S.A.C.I. y A.

• MENDOZA • SAN MARTIN • TUNUYAN • MAIPU • RIVADAVIA

LOS ANDES

Fundado el 20 de Octubre de 1882 por el Dr. Adolfo Calle

Directoras:
Carmen Usandivaras de Calle
Elcira Videla de Schiappa de Acevedo

MENDOZA, MARTES 29 DE JULIO DE 1975

Prioridades de la vitivinicultura

En conferencia de prensa realizada en la sede del INV. se ha ofrecido amplia información sobre las conclusiones correspondientes al primer informe técnico relativo a la determinación de las zonas ecológicamente aptas para la viticultura de Cuyo llevada a cabo por el INTA y el organismo estatal de conducción de la vitivinicultura nacional. Esta determinación ecológica forma parte de un laborioso programa de investigación vitícola acometido por el INTA desde hace algunos años, que ahora recibe el apoyo efectivo del INV. a través de un convenio formal y pasa a servir de base para una implementación de la política de ordenamiento vitícola prevista en el Plan Trienal. Ese objetivo tiende, obviamente, a orientar la viticultura nacional hacia una estructuración enológica y técnicamente racional, que permita la obtención de productos que reflejen las características organolépticas zonales y regionales. Esto vale tanto como decir que se tiende a lograr una vitivinicultura de calidad, en condiciones de ser tipificada y diversificada para alcanzar su acceso a los mercados internos y externos y cumplir una función más amplia en el espectro de los requerimientos alimenticios de la sociedad. Esto no excluye la revisión o reconsideración en caso de alguna disconformidad zonal bien fundamentada.

Esta necesidad de reordenamiento resulta indiscutible, máxime cuando el complejo vitivinícola y los sectores que le son afines están experimentando en carne propia los efectos deteriorantes y francamente desconcertantes de un desorden cuya principal característica ha estado dada por un crecimiento masivo e indiscriminado del hectaraje vitícola que genera volúmenes de escaso valor enológico y en capacidad superior a la demanda del mercado de consumo. Esta distorsión es la que, en un cuadro signado por la desintegración, la intermediación onerosa, el fraude y la inestabilidad económica, posibilita la especulación como sistema.

Orientar el desenvolvimiento vitivinícola con criterio sano y visión de futuro es altamente positivo. El conocimiento de la realidad indica sin embargo la necesidad de unificar esfuerzos, paralelamente, en favor de la obtención de soluciones a agudos problemas vigentes, porque de lo contrario se corre el riesgo de que el deterioro cada vez más acentuado de la industria vitivinícola haga de aquellos objetivos de ordenamiento cualitativo y racional, meras utopías.

Estimaciones oficiales señalan que el panorama de la actividad no es muy alentador. Y los hechos del momento demuestran también, por otra parte, que se impone una política clara y enérgica en defensa del productor y de la pequeña y mediana empresa vitivinícola frente al proceso inflacionario que incrementa los costos de producción alarmantemente. Hay peligro de cierre de establecimientos, quiebras y desocupación. Hay peligro también de que la pequeña y mediana explotación sea absorbida por unas pocas firmas poderosas. Se sabe que en cualquiera de estos supuestos se producirá un costo social de tremendas consecuencias. Se calcula que la oferta real de vinos comunes alcanza actualmente a 29.000.000 de hectolitros mientras la demanda anual no supera los 19.000.000 de Hl. Según lo ha declarado el ministro de Economía de la provincia en el sur, habrá que tener en cuenta la próxima incorporación de la producción de 40.000 Ha. de viñedos nuevos en todo el país.

Habrá que prever entonces con debida antelación la necesaria ampliación de la capacidad de vasija para evitar, quizá para 1976, la destrucción de riqueza y la ruina de millares de productores y contratistas. Simultáneamente debe atenderse la implementación de un programa concreto de diversificación de los usos de la uva y construir la infraestructura adecuada para alcanzar ese objetivo a nivel industrial y de exportaciones. La canalización de productos y subproductos derivados de la uva hacia el mercado alimentario, ni siquiera ha tenido concreción masivamente. Hay proyectos sobre obtención de proteínas de la uva que duermen el sueño de los justos. Se ha seguido destinando a elaboración vínica el 90 por ciento prácticamente de la producción. Se sigue adulterando y estirando el vino. Las cooperativas vitivinícolas, que constituyen un puntual para lograr justicia distributiva en el sector, acaban de reclamar por su exclusión del Comité de Defensa Vitivinícola que trata los problemas de la actividad en la Secretaría de Comercio. Aún no se sabe, por otra parte, si el Poder Ejecutivo resolverá el envío al Congreso del proyecto de la nueva ley general de vinos elaborado por una comisión especial con representantes de todas las provincias vitivinícolas en 1974. Los problemas de fondo de la exportación no han sido resueltos porque están vinculados a una política financiera que debe definirse previamente a nivel nacional.

El tema de la política crediticia merece una consideración especial. No es aventurado decir que si la industria vitivinícola no obtiene un régimen en favor de productores, trasladistas y cooperativas se hará muy difícil afrontar la etapa inmediata futura. En este cuadro hay que ubicar las preocupaciones, los planteos y las luchas de la provincias vitivinícolas en estos momentos. Y los hechos están indicando cuáles deben ser las prioridades.

Autoridades y simpatizantes durante el acto realizado en la plaza San Martín.

Conmemoróse la creación de Gendarmería Nacional

Al cumplirse ayer el 37º aniversario de la creación de Gendarmería Nacional, se desarrollaron diversos actos conmemorativos en las guarniciones de la repartición de todo el país. En Mendoza, los actos fueron realizados por la jefatura de la Agrupación Mendoza, cuyo jefe, el comandante mayor Héctor Manuel Parcellier, representó a las autoridades nacionales de Gendarmería Nacional.

Las ceremonias locales contaron con la adhesión de la Intervención Federal, de miembros del Ejército; de la Fuerza Aérea; de la delegación Naval Mendoza; del Liceo Militar General Espejo; de la CGT y 62 Organizaciones; del Centro de Retirados de Gendarmería Nacional; de los clubes de suboficiales retirados de las Fuerzas Armadas y de Seguridad y del personal civil de la institución.

En la basílica de San Francisco se ofició una misa, en memoria de los miembros de la repartición fallecidos y a su término, los asistentes a la misa concurrieron a la plaza General San Martín, donde se rindió homenaje al Libertador.

En primer lugar, el comandante mayor Parcellier, depositó una ofrenda floral de laureles, en nombre de Gendarmería Nacional, acompañado del doctor Rafael César Tabanera, quien invistió la representación oficial de la Intervención Federal. Luego se colocó otra, de flores, en nombre de la CGT regional Mendoza, y de las 62 Organizaciones Peronistas, la que fue depositada por Humberto López, secretario adjunto de la CGT local, y Ramón López, secretario general de las 62 Organizaciones, delegación Mendoza.

El jefe de la Agrupación Mendoza, comandante mayor Parcellier, estuvo acompañado del 2º jefe, comandante principal Mario Scipione; del jefe de Comunicaciones y Servicios, comandante principal Osvaldo Córdoba; del jefe de Operaciones, comandante principal Carlos Gregorio Contrera; del jefe de Protocolo, comandante Nemesio Segovia y de personal en actividad de jefes, oficiales y suboficiales, quienes integraron la formación militar a ambos costados de la explanada del monumento al Libertador.

Discurso

Una vez depositadas las ofrendas florales, se hizo un minuto de silencio y a su término, usó de la palabra el comandante mayor Parcellier, quien entre otras cosas dirigiéndose a los representantes oficiales, de las fuerzas armadas presentes y al pueblo de Mendoza, dijo que una vez más, al cumplirse 37º años de la creación de Gendarmería Nacional, la institución se hacía presente ante el Gran Capitán de los Andes, destacando entre otros conceptos referidos a la institución, que Gendarmería Nacional tenía una trayectoria que decía por sí misma de su constante quehacer en defensa de los intereses de la Patria y que "su página más brillante, es la que demuestra el cumplimiento del deber".

Luego se refirió a "la seguridad que da el gendarme, en los más apartados rincones del país, con su lucha contra los elementos que viven al margen de la ley", y destacó el accionar de los hombres del uniforme verde oliva, que "estamos viviendo para ayudar a otros, que es la ley del deber".

Por último, hizo alusión a la mujer gendarme, a la esposa del miembro de la institución, "quien lo acompaña a todos los destinos a donde es enviado el gendarme; pasando por las mismas penurias; exponiéndose a las mismas privaciones, inclemencias y hostilidades del lugar, por lo que en este acto le rindo el más justiciero homenaje, porque ella, en plena juventud renuncia a todas las comodidades y a los halagos de esa vida cómoda". Y terminó su alocución, rindiendo también homenaje a los miembros de la institución "caídos en cumplimiento del deber, cuyas tumbas son todo el suelo de la Patria, porque supieron caer en defensa de ella. Porque esta es nuestra mística, el gendarme argentino se compromete ante todo el pueblo de la Patria, a brindarle su solidaridad".

Agasajo

Poco después de las 12 se sirvió un vino de honor en dependencias de la Agrupación Mendoza, en Godoy Cruz. Asistieron el jefe de Agrupación, comandante mayor Héctor Manuel Parcellier, oficiales e invitados especiales. Durante la reunión se hizo entrega de una medalla de oro al sargento ayudante Pedro Celestino Lescano, con motivo de cumplir 25 años en la institución.

Una medalla similar se hizo entrega al sargento ayudante Tránsito Sosa —por sus 25 años de servicio— en el almuerzo de camaradería que se sirvió luego. Hubo varios oradores que destacaron el significado de la fecha y de la acción del arma.

El 70% de la quiniela irá a viviendas

En el Ministerio de Bienestar Social se firmará hoy, a las 11, un convenio para financiar la construcción de viviendas por parte del Banco de Previsión Social y del Instituto Provincial de la Vivienda.

La entidad crediticia destinará con ese fin, el 70 % de las utilidades líquidas obtenidas de la quiniela, para financiar la construcción de unidades habitacionales.

Niños de Buenos Aires llegarán hoy a Mendoza

Hoy llegará a Mendoza una delegación de niños provenientes de Buenos Aires, a efectos de desplegar aquí una intensa actividad turística.

Ha sido enviada por el Sindicato de Vendedores de Diarios y Revistas de Buenos Aires, con el auspicio de la Subsecretaría de Promoción Social y Vivienda.

A las 16 efectuará una visita al Hogar de Ancianos de la Capital, Boulogne Sur Mer 361.

Según se informó, la visita del contingente cuenta con el apoyo de la Presidencia de la Nación y de las 62 Organizaciones.

Actos para festejar el "Día del Niño"

La Subsecretaría de Acción Social de la Municipalidad de la Capital ha organizado actos en adhesión al "Día del Niño", que se desarrollarán el domingo, de acuerdo con el siguiente programa: a las 11, en el Teatro Independencia, funciones de teatro infantil y a las 16, fiestas en los barrios San Martín, Fores y Olivares.

Momento en que es colocada una ofrenda floral ante el monumento al general José de San Martín, en la plaza homónima.

Fue celebrada ayer la independencia del Perú

Con dos actos fue celebrado ayer un nuevo aniversario de la independencia del Perú.

El primero de ellos se cumplió en la Plaza San Martín en horas de la mañana, el paseo público la ceremo se inició con el izamiento de bandera argentina, que est a cargo de los consules Chile y Perú, señores Ma Derreprandi Valdés y Enri Laos Villasol, respectivame

Posteriomente se entona las estrofas de los himnos la Argentina y del Perú y último se colocó una ofre floral al pie del monume que recuerda la figura del neral José de San Mart libertador de la Argenti Chile y Perú.

Al acto asistió el subsecre rio de Gobierno, doctor Ju Enrique Acevedo, en repres tación del interventor fed en Mendoza, doctor Luis M Rodríguez.

Por la tarde

En el salón de conferen de la Biblioteca Pública Ge ral San Martín, se dicta dos conferencias relaciona con el Perú.

El acto fue organizado la Unión de Mujeres Ameri nas de la República Argenti filial Mendoza y la Mesa ju donda Panamericana.

En primer término diserta señora Leta Zalazar de Zo acerca de "La mujer y su pa en la emancipación del Pe charla que fue desarrollada adhesión al Año Internacio de la Mujer.

Posteriormente habló la pr fesora Dora Isabel Hyde, qu abordó el tema "El Perú, p raíso del viajero, asombro deleite del artista".

Las dos conferencias fuer ilustradas con diapositivas canciones típicas del Perú.

Asistieron el cónsul del Pe en Mendoza, señor Enriq Laos Villasol, y miembros las comisiones directivas de entidades organizadoras del acto.

Aumentos a docentes y estudios de la reforma de escala jubilatoria

Tras regresar de la Capital Federal el ministro de Cultura y Educación de la Provincia, profesor Dardo Salomón Olguín, informo a la prensa sobre los temas tratados recientemente en la reciente reunion de ministros del ramo. A estas deliberaciones asistio junto con el subsecretario de Educación, doctor Santiago Teruel.

Dijo que la reunión nacional fue presidida por el ministro Oscar Ivanissevich quien realizo la apertura y concurrieron todos los titulares de Educación de las provincias. Esta convocatoria —afirmó— fue continuación de la realizada el 11 de junio y tuvo lugar el viernes y sábado ultimos. En primer término, se solicitó a cada ministro provincial una exposicion sintética sobre los problemas de su área, deduciéndose de los relatos que el más serio factor que enfrentan las provincias, está relacionado con el de los edificios escolares. Se converso y se plantearon soluciones —agregó— en tanto que Mendoza ponderó el paso decisivo que se había dado al constituir una Comisión Interministerial de Edificios Escolares, a fin de que se estudie exhaustivamente este problema y las medidas a adoptar.

Teruel recalcó que la comisión tiene por objeto entender en todo cuanto se relaciona con la construccion, refaccion y ampliacion de edificios, prioridades, racionalizacion, etc. En Mendoza se destinarán —recordó— 1.000 millones de pesos viejos para efectuar arreglos y ampliaciones en locales escolares, a través de las comisiones cooperadoras y de las intendencias. Las reparaciones podrán hacerse simultáneamente.

Salario docente

La reunión del sábado se realizó junto con los rectores de las universidades y se consideró el aspecto salarial. Indicose que, a pesar de que este tema depende un poco del Gobierno Nacional, que será el que aportará los fondos, hubo acuerdo entre Nación y provincias en incrementar en un 70 % los sueldos a los docentes. Se afirmó la necesidad de que estos aumentos deben hacerse efectivos de inmediato, frente al costo de vida. De esa manera se podrán eliminar otros gastos, como los bonos de nafta que entrega actualmente la Direccion de Escuelas a los docentes que viajan. El aumento del 70 % es mínimo y resulta un promedio de otros incrementos anunciados a otros sectores de la enseñanza. Indicó que las autoridades se comprometieron a realizar gestiones de inmediato para girar los fondos. Con ese proposito, quedaron en la Capital Federal varios ministros de provincias, que estuvieron encargados de realizar el trámite.

El ministro de Educación se refiere a los temas abordados recientemente en la convocatoria de titulares del ramo en la Capital Federal.

Jubilaciones

El tema de las jubilaciones docentes fue también tratado en la oportunidad. Afirmo Olguin que las provincias de Misiones, San Juan, Salta, Chubut y Jujuy, cuentan con la jubilación con 25 años de servicios, sin limite de edad, más el 82 por ciento móvil.

Fue criterio aprobado que si ya existia esta conquista con 25 años, el resto de las provincias debian adoptar el mismo temperamento. Afirmo el ministro que Mendoza destaco especialmente la situación desventajosa en que se encuentra el magisterio en esta provincia, ya que aporta a la caja el 13 %, lo que equivale a 7 puntos más que lo que aportan otros empleados estatales a la misma caja. En consecuencia, apunto, están haciendo un fondo de reserva que en nada los beneficia.

Finalmente, dijo Olguin que la reunion de ministros de Educación fue altamente positiva, ya que se trataron problemas concretos y de aplicacion inmediata. Hay predisposicion a otorgar soluciones en beneficio —dijo— de los maestros, que es lo mismo que decir de la educacion.

Designación del titular de Planeamiento

Fue aceptada la renuncia del contador Mario Rógelio López Ruiz, al cargo de subsecretario de Planeamiento y Coordinación, a quien se agradeció los servicios prestados.

La Intervención Federal designó en su remplazo al doctor Rodolfo Alejandro Díaz, el que asumirá su función el jueves a partir de las 10, en la Secretaría de Planeamiento y Coordinación.

Médicos residentes de El Sauce iniciaron un paro

Médicos psiquiatras residentes del hospital "El Sauce", Guaymallén, decidieron un paro por tiempo indeterminado. Este comenzo ayer, a las 8 —según dijeron en una visita realizada a este diario— debido a la falta de respuesta y soluciones a los reiterados pedidos de mejoras salariales efectuados.

Puntualizaron que un médico residente que cumple 44 horas semanales, cobra actualmente 125.000 pesos viejos mensuales. A esa suma deben agregarse 20.000 de la misma moneda, por cada año de antigüedad, es decir, que un médico residente con dos años cobra $ 145.000 y uno con tres, $ 165.000. La residencia sólo abarca tres años, para al final —recalcaron— quedar sin ningún cargo, totalmente desprotegidos por el propio Estado.

Indicaron más adelante que, tratándose de que en el hospital El Sauce, es el único lugar en Mendoza donde se puede cumplir la residencia médica, a fin de capacitar al futuro profesional en psiquiatría, sería justo que al término de ese lapso se les acuerde alguna clase de puesto dentro del ordenamiento administrativo hospitalario. Actualmente, los médicos en El Sauce son 13, de los cuales hay 8 residentes, para la atención de 110 pacientes internados. Además, afirmaron que en ese nosocomio hacen consultorio externo.

Abundaron después en otros detalles: subrayaron que económicamente dependen del Instituto Nacional de Salud Mental, organismo que nunca respondió a las peticiones efectuadas. La totalidad de los médicos residentes deben viajar diariamente hasta el hospital y sólo en traslado tienen una erogación importante que realizar.

Indicaron además, que se solicitó al Ministerio de Bienestar Social de la provincia (Subsecretaría de Salud Pública) que se haga cargo de la diferencia para igualar a lo que cobra un médico residente en psiquiatría en el orden nacional, que es mucho mayor. Señalaron la necesidad de que todo ello pase a depender de la provincia, a fin de producir un ordenamiento más efectivo y justo. Esta inquietud ya fue planteada al subsecretario de Salud Pública de Mendoza, doctor Luis Loyola —dijeron— quien comprendió la situación creada.

La delegación estaba compuesta por los residentes Oscar D'Angelo, Jorge López Risso, Aldo Tolli, Silvia Romano, Carlos Cazoria, Nora Nievas, Carlos Rivas y Lilia Peñas de Sarmiento.

Trasladarán el monumento a Martín Güemes

La Intervención Federal autorizó mediante decreto que se conoció ayer, a través de la Dirección de Difusión, el traslado del monumento del heroe salteño, general Martín Miguel de Güemes.

El mismo se encuentra actualmente emplazado en el Parque Aborigen, situado al costado norte del Cerro de la Gloria. Será llevado hasta el predio que pertenece al Comando de la 11ª Agrupación Mendoza de Gendarmería Nacional, ubicado en el Centro Cívico.

Los trabajos estarán a cargo de la Dirección de Bosques y Parques Provinciales, con la colaboración de la Comisión Asesora de Parques Provinciales.

Plenario para civiles de las Fuerzas Armadas

Hoy comenzará el plenario de empleados civiles de las Fuerzas Armadas (Ejército, Marina y Aeronáutica), donde se tratarán como temas prioritarios los referidos a salarios, estatuto, escalafón y régimen jubilatorio, según informó la Asociación Trabajadores del Estado (ATE).

Asistirán a la reunión, que se realizará en la Capital Federal, en representación de Mendoza, el secretario de finanzas de ATE, Lisandro Alfaro.

Por otro lado, la seccional gremial comunicó a los empleados de la Dirección de Construcciones que por decretos se autorizó a pagar los seis días de huelga realizados en noviembre de 1972 y la regularización del pago de los viáticos acordes a las escalas aplicadas durante el periodo comprendido entre agosto y diciembre de 1974. Estos viáticos —dice el comunicado— serán pagados en el curso de esta semana.

Entidades de bien público

Rotary Club Godoy Cruz. — Hoy a partir de las 21 realizará su reunión semanal en la Sociedad Alemana "Ingeniero Carlos Fáder", Necochea 2261. La difusión rotaria estará a cargo de José Pedro Angulo. Además, el ex presidente Pablo J. Eichler informará sobre su gestión.

Rotary Club Maipú. — Los socios de la entidad se reunen hoy a partir de las 21, en calle Juanita Segura 30. Se recordará el aniversario de la independencia del Perú con una disertación del socio Juan C. Aguilera.

Rotary Club Mendoza Este. — A las 21.30 comenzará la reunión ordinaria de asociados en el local de calle Entre Ríos 358, capital. La información rotaria será pronunciada por Carlos Bermejillo.

Club de Leones de Luján. — Sus integrantes se reunirán en la sede de la Sociedad Italiana. Se tratará, entre otros puntos, la cena a realizarse el 16 de gaosto, durante la cual se hará la ceremonia de transmisión de mando.

Rotary Club Mendoza Sur. - Esta entidad realizará hoy a las 21, en el Golf Club Andino, su reunión semanal. La charla de clasificación estará a cargo del doctor Silvestre Peña y Lillo.

En la información rotaria se desarrollará el tema "Asistencia" por el comité respectivo.

Club de Leones de Las Heras. — Hoy, a las 21.30, en calle Copacabana 333, Las Heras, la entidad llevará a cabo su habitual reunión semanal, oportunidad en que los comités de trabajo informarán sobre la labor que vienen desarrollando con respecto a los actos a realizarse el Día del Niño y el 2º aniversario de la recepción de la carta constitutiva de la entidad. Finalmente se destaca que mediante decreto provincial 526, el club lasherino del Lions Internacional ha obtenido la personeria jurídica.

Rotary Club Dorrego. — Informó que hoy, a las 21, en el local de Gualberto Godoy 544, realizará su habitual reunión-cena semanal.

La información rotaria estará a cargo del señor Abdón Salvador, mientras que la charla de clasificación ha sido confiada al señor Santiago Severi.

Jubilaciones

Caja de Jubilaciones y Pensiones de Abogados y Procuradores. — A los beneficiarios de esta caja se pagarán mañana las jubilaciones y pensiones de julio. Quienes no perciban sus haberes ese día, sólo podrán hacerlo en agosto.

Servicio Doméstico y Trabajadores Rurales. — La Caja de Ahorro y Seguro pagará hoy, de 7.15 a 10.15, la totalidad de las jubilaciones y pensiones por el mes de julio de la ex Caja de Servicio Doméstico y Trabajadores Rurales.

Aceptaron la dimisión de un asesor

Fue aceptada la renuncia presentada por el ingeniero Juan Esteban Ivanoff Tzvetcoff al cargo de asesor de gabinete en el Ministerio de Hacienda.

El señor Ivanoff colaboró durante la gestión del ex interventor Antonio Francisco Cafiero y en forma directa, con el ministro interino de Obras y Servicios Públicos, licenciado Rodolfo Aníbal Frigeri.

Nuevos precios máximos fijaron para comestibles

El Ministerio de Economía, por resolución Nº 268, fijó precios máximos, con vigencia en toda la provincia, para los comestibles.

Carnes frescas

Los precios para las carnes frescas son: pollo vivo, al público $ 25 el kilo; pollo eviscerado (sin patas ni cabeza) al minorista $ 35,50 y al público $ 37 el kilo; pollo eviscerado tipo gourmet (sin patas, ni cabeza, ni cogote, ni menudos) minorista $ 36,20 y al público $ 40 el kilo; trozado en las mismas condiciones que el anterior, $ 40 al público; gallina eviscerada (sin patas ni cabeza) $ 27,90 al minorista y $ 30,50 público.

La venta de pollos a rotiserías, restaurantes y similares deberá efectuarse a los mismos precios que los fijados para venta al minorista.

Harina y fideos

El precio de la harina tipo 000 en paquetes, al minorista $ 5,15 el kilo, al público $ 5,90. El paquete de laudante, al minorista $ 7,52 y al público $ 8,65.

Los fideos de harina de trigo tipo 000, de las variedades municiones, avemaría, entrefino largo, estrellitas, semilla melón y babetas, en envases de 400 gramos, al minorista $ y al público $ 8,10. En envases de 1 kilo $ 15,45 al minorista y $ 17,50 al público. En envases de 5 y 10 kilos al minorista $ 13,95 y al público $ 15,80. La venta de estos tipos de fideos no podrá ser inferior al 15% del volumen total de venta anual de cada establecimiento.

Otras variedades, en envases de 400 gramos, al minorista $ 10,98; al público $ 12,40. En envases de 1 kilo, al minorista $ 20,45; al público $ 23. En envases de 5 y 10 kilos, al minorista $ 18,85 y al público $ 21,30.

Los fideos semolados en envases de 400 gramos, al minorista $ 12,18, al público $ 13,70. En envases de 1 kilo, al minorista $ 23,55 y al público $ 26,60. En envases de 5 y 10 kilos, al minorista $ 21,95 y al público $ 24,80.

Los fideos puros de sémola, en envases de 400 gramos minorista $ 13,13 y al público $ 14,80. En envases de 1 kilo minorista $ 25,80 y al público $ 29. En envases de 5 y 10 kilos al minorista $ 24,20 y al público $ 27,30, el kilo.

Fideos especiales semolados y/o sémola en estuche de cartón, de 400 gramos cada paquete, al minorista $ 14,69 y público $ 16,60. Comprenden estos precios las siguientes variedades: cabello de ángel, cintitas argentinas, nidos, fideos semolín y leche, variedades laminados tipo casero, y variedades en estuche.

Los fideos con huevo y/o verdura y/u hortalizas en estuches de celofán, de 400 gramos cada uno, al minorista $ 18,45 y público $ 20,80. Los canelones, lasagnas y fusillis, en estuches de celofán de 400 gramos, al minorista $ 18,45 y al público $

Pan

El pan económico de 1 pieza (1.000 g.), al público $ 8. económico, de 2 piezas de 500 gramos cada una $ 9. De 10 piezas en el kilo $ 11.

Los comerciantes que expendan pan al público deben mantener existencias de pan de las categorías de 1.000 gramos y 500 gramos la pieza. En su defecto deberán vender pan superior calidad al precio correspondiente a la categoría pan de 1 pieza, o sea, a $ 8 el kilo.

Huevos

Huevos castaño blanco chico (de hasta 45 g. cada uno) minorista $ 20 y al público $ 23,50 la docena. Castaños y blancos medianos (de 46 a 53 g.) $ 21 al minorista y $ 24,50 al público. Castaños y blancos grandes (de más de 54 g. cada uno) al minorista $ 21,50 y al público $ 25.

Se admitirá un recargo sobre el precio de venta al público de hasta 1 peso por docena, cuando el producto se expenda en cajitas de plástico y/o cartón.

Regresará hoy el interventor de la Provincia

El ministro de Gobierno, a cargo de la Intervención Federal, doctor Rafael César Tabanera, firmó ayer el despacho diario puesto a su consideración y asistió, en horas de la mañana, al homenaje tributado en el "Día de la Gendarmería Nacional".

Por su parte, según se informó, el interventor, doctor Luis María Rodríguez, actualmente en la Capital Federal, es esperado hoy en horas de la tarde por vía aérea, tras realizar gestiones y mantener entrevistas con el ministro del Interior, doctor Antonio Juan Benítez.

Universidades

Nacional de Cuyo

Facultad de Ciencias Económicas. — Las inscripciones para rendir las materias del triptico en el primer curso, podrán efectuarse hasta el jueves, en la división clases y exámenes, entre las 16 y las 20.

Antropología Escolar

Evaluaciones. — Se inscribirá para evaluaciones globales de los cursos correspondientes al primer cuatrimestre de este año, y todos los cursos de 1974, los días 1, 4 y 5 de agosto.

El mes provincial de la obstetricia se hará

El Ateneo Obstétrico "Ana Prolongo de Pérez", y la Sociedad Obstétrica de Mendoza, han organizado el "Mes provincial de la obstetricia", que se desarrollará en esta capital y en la ciudad de San Rafael.

La inauguración está prevista para el viernes, a las 8.30, en el salón oficial del 4º piso de la Casa de Gobierno. Con posterioridad, a las 9.30, comenzará el ciclo de disertaciones. Hablará en primer término, la doctora Martha Molina de Chade, sobre "Dinámica uterina; métodos"; a las 10.30 lo harán las obstétricas Haydée García Jofré y Elvira Quinteros, sobre "Latidos cardio-fetales, auscultación y métodos de estudio" y a las 12.30 se realizará el copetín "Encuentro de las cigüeñas". A las 15.30, la obstétrica Leonor R. Lagos, tratará el tema "Acción comunitaria en obstetricia"; a las 16.30 las obstétricas Argentina de Famiglini y María Esther Caserta de Molina hablarán sobre "Emergencia en sala de partos", y a las 17.30, la doctora Ana María Bizarri de Flore, sobre "Atención inmediata del niño prematuro".

El sábado, a las 9, "Asfixia neonatal", por la doctora María Cristina Méndez de Feu; a las 10, "La obstetricia en un centro de perinatología", por las obstétricas Elvira Quinteros, Haydée García Jofré y Leticia de Marcó del Pont; a las 11.30, mesa redonda, en la maternidad "José F. Moreno", con la coordinación del doctor Bernardo Chocler, y a las 12.30 entrega de certificados "Ana Prolongo de Pérez".

Los actos en San Rafael se realizarán el 16, en la sala de conferencias del hospital "Teodoro Schestakow".

Las inscripciones las recibirán hoy la obstétrica María E. Dolci, en la maternidad "José F. Moreno" y la señora Ana María Moreno de Stefanelli, en el departamento de Obstétricas, del Ministerio de Bienestar Social. Las inscripciones en San Rafael se recibirán antes de comenzar el ciclo.

Mujeres dan apoyo a la Presidente

La Rama Femenina del Movimiento Nacional Justicialista invitó a sus afiliadas a una reunión que se hará hoy, desde las 17, en el local del Partido Justicialista, San Lorenzo 648, ciudad. Se ha convocado para "ratificar una vez más su leal, permanente y decidido apoyo a la excelentísima señora Presidente de la Nación y jefa de nuestro movimiento, doña María Estela Martínez de Perón".

Culto Católico

Iglesia Catedral de Nuestra Señora de Loreto. — Informa que hoy, a las 18.30, se iniciará el novenario en honor a San Cayetano, que finalizará el 7 de agosto (día del santo) con la bendición de las estampas.

Artículos del hogar: bajo el peso de la inflación

ARTICULOS	Junio 1974	Julio 1975 Mínimo	Julio 1975 Máximo	Porcentaje d/aumento
APARADOR COCINA, SENCILLO	760,—	4.200	6.918	818 %
CALEFON A GAS	1.600,—	7.596	8.950	459 %
CAMA DE UNA PLAZA	525,—	1.625	2.457	368 %
COCINA A GAS	1.462,—	9.527	20.508	1.303 %
COLCHON DOS PLAZAS	602,39	2.900	5.556	822 %
COMBINADO	3.999,—	11.616	18.060	351 %
HELADERA 10 PIES	4.200,—	18.180	19.055	353 %
JUEGO COMEDOR GUATAMBU	5.306,—	10.000	19.631	270 %
JUEGO DORMITORIO GUATAMBU ...	4.980,—	12.500	26.640	415 %
LAVARROPAS 5 KILOS	1.369,50	24.810	45.219	320 %
LICUADORA	1.239,—	1.861	2.348	90 %
MAQUINA DE COSER A PEDAL	2.173,50	11.726	20.144	826 %
MESA HIERRO SIMPLE	465,—	2.500	2.960	536 %
MUEBLES COCINA COMPLETA	2.200,—	6.981	7.560	247 %
RADIO A TRANSISTORES	315,—	538	970	207 %
SILLA DE MADERA	133,—	423	501	276 %
TELEVISOR 28 PULGADAS	4.500,—	15.280	29.387	553 %

El impacto de la espiral inflacionaria se ha hecho sentir con parecida brusquedad en los distintos sectores de la actividad económica del país.

Tal vez uno de los rubros donde se explicita con mayor claridad el proceso distorsivo que viene soportando la población, es el denominado genéricamente "artículos del hogar". El desfasaje entre los precios registrados en junio de 1974 por la Dirección de Estadísticas y Censos —dependiente de la Secretaría de Planeamiento de la provincia— y los que ofrece el comercio local en esta última semana de julio, habla con elocuencia acerca de cómo se ha deteriorado el proceso de comercialización. En algunos artículos el porcentaje de aumentos trepa al 1.300%.

Es conveniente señalar, sin embargo, que las listas que se incluyen a continuación (de precios mínimos y máximos) son tentativas, ya que no existe un criterio uniforme en su aplicación por parte de los comerciantes. Por lo demás, en cada caso se comprueba la existencia de varias calidades que influyen, obviamente, en los montos que deben abonarse. Otro de los factores que hay que tener en cuenta es la incidencia que ejercen sobre aquéllos los plazos que algunas casas otorgan y los intereses respectivos. Ello llega a duplicar cómodamente la cifra que se consigna como valor nominal, ya que en la práctica el comprador la paga con creces.

A pesar de ello se nota una retracción alarmante. "Diariamente nos toca vivir experiencias penosas —reflexionó el propietario de una importante firma de nuestro medio cuando fue consultado por los cronistas de este diario— ya que es frecuente la visita de parejas de novios próximas a casarse que desean adquirir juegos de dormitorios. Fíjense que las cuotas no bajan de $ 2.000 mensuales. ¿Cómo van a comprar si la mayoría de esos muchachos apenas gana el doble, en el mejor de los casos, de esa suma?"

No existe, por lo demás, la suficiente estabilidad como para analizar prospectivamente la situación; las listas de precios provenientes de las fábricas se renuevan diariamente, con abultados porcentajes de incrementos, de manera que los negociantes no saben a ciencia cierta qué criterio aplicar en sus ventas. "Algunos de nosotros han decidido cortar por lo sano anular el sistema de cuotas mensuales; otros pensamos que si se vende con facilidades, aunque sean pocas, aseguramos cierta movilidad en las ventas e impedimos paralizar la actividad". Unos y otros tienen razón, aunque una pregunta inquieta por igual a unos y otros: ¿qué pasará cuando deje de hacerse sentir el peso del medio aguinaldo y los aumentos acordados por las paritarias?

Paro de mercantiles en San Luis

SAN LUIS. — A partir de la cero hora de hoy se inicio un paro de actividades en el comercio local hasta las 24.

Así lo dispuso la comisión directiva del Centro de Empleados de Comercio de San Luis, con su cuerpo de delegados, en sesión extraordinaria.

En tal sentido, con la firma del secretario de prensa de la entidad gremial dióse un comunicado puntualizando que el cese de actividades es "en apoyo a las tratativas que se efectúan en el orden nacional para el logro de la firma del convenio mercantil". Por otra parte trascendió que la Cámara de Comercio, Industria y Produccion de San Luis habia aconsejado a sus asociados el cierre de negocios por razones de seguridad.

Educacionales

Escuela Nacional Nº 81 "General San Martín".— La dirección del establecimiento informó que las suplentes término fijo deberán presentarse hoy, de 10 a 13, en España 866, departamento 34.

Instituto Secundario de Rodeo del Medio. — La dirección comunicó al personal docente que hoy, de 9 a 12, en la sede del establecimiento, abonará los haberes correspondientes al mes de junio.

Junta de Clasificación de Escuelas Nacionales. — Mañana a las 10 se realizará la elección del jurado para el tercer llamado del concurso Nº 52/73, de ingreso a la docencia de maestro de manualidades. El acto tendrá lugar en Belgrano 923, primer piso.

Colegio "San Buenaventura". — Hoy, de 11.30 a 12.30, se ofrecerán en este colegio, de Patricias Mendocinas 1475, seis horas de inglés.

Escuela Hogar "17 de Octubre". — Hoy, de 10.30 a 12.30, se pagará al personal titular el 50% de aumento - decreto 1783, correspondiente al mes de junio, y al personal docente interino, el primer semestre del aguinaldo.

Inscriben en un curso de guitarra

Integrantes del Círculo Cultural Femenino Hispano Argentino de Mendoza informaron que el miércoles de 16.30 a 19.30, en Aristides Villanueva 389, se inscribirá para el curso de guitarra que dictará el profesor Pedro Francisco Alcaraz.

Ese día también se devolverán los trabajos realizados en el curso de artesanía española, dictado por la profesora Concepción Rodríguez Ruiz Conde.

Elección de autoridades de la U.P.C.N.

Desde ayer se lleva a cabo el proceso eleccionario para designar los miembros de la comisión directiva de la Unión del Personal de la Nación, Seccional Mendoza, que se desempeñará hasta 1979. Funcionan cuatro mesas en la Casa de Gobierno, dos en la Dirección de Bosques, dos en la Zona Este, tres en la Zona Sur (San Rafael, General Alvear y Malargüe), una en la Dirección Provincial de Aeronáutica y una en la Estación de Servicio Oficial; hay habilitadas, además, dos urnas volantes que concurrieron a Campo Espejo, Perdriel, Potrerillos, Av. de Acceso y Valle de Uco. Según informó el gremio, es elevado el porcentaje de votantes. Se recordó que en las mesas detalladas podrán votar los trabajadores no docentes del Ministerio de Cultura y Educación de la Provincia y las empleadas de las partidas de limpieza.

Pabellón de Giol premiado en la Exposición Rural

Bodegas y Viñedos Giol participó, como lo hace anualmente, en la Exposición Rural Argentina en Palermo. Este año presentó un pabellón especial que muestra distintos aspectos de las instalaciones de la bodega estatal, los procesos de elaboración y comercialización, cuadros estadísticos relativos al desarrollo e importancia de la vitivinicultura y la industria conservera e información de la acción que Giol cumple como ente regulador de las relaciones entre el productor y el consumidor. Además, el stand está dotado de un microcine en el que se exhiben permanentemente películas y diapositivas sobre distintos aspectos de la actividad de la empresa. El pabellón de Giol recibió el 2º premio en la categoría "A".

Actividad nativista

Peña Folklórica Hilario Cuadros. — El sábado, a las 18, el señor Angel Sanguedolce dará una conferencia sobre el tema "Narrativas de un viaje por el Norte Argentino".

La charla, que será ilustrada con diapositivas, está auspiciada por el Instituto Boliviano - Argentino, con motivo del 154º aniversario de la independencia de Bolivia. La charla se desarrollará en el Instituto Alemán "Goethe", Lavalle 417, ciudad.

El pago de los días no trabajados

Con relación a un comunicado de la Confederación Económica de Mendoza, por el que recomienda a los empleadores a no pagar a su personal las jornadas correspondientes a los días 27 y 30 de junio y 7 y 8 de julio de este año, fechas en que hubo cese de actividades dispuesto por la CGT, y en el que se hace mención a la ley de Asociaciones Profesionales, la delegación Regional del Ministerio de Trabajo dio un comunicado.

Expresa que, no siendo de su competencia resolver sobre la materia, se está a la espera de un dictamen al respecto del Ministerio de Trabajo de la Nación. En consecuencia, agrega el comunicado, sólo se ha pedido a los empresarios que se abstengan de hacer descuentos por esos días hasta tanto se produzca la resolución ministerial.

Aclaración sobre gremio de no docentes

En una crónica publicada por este diario en su edición del domingo último, sobre una conferencia de prensa que se realizó en la sede de la Unión Personal Civil de la Nación, hubo un error al mencionar a un gremio de no docentes. Donde dice "El personal no docente de la U.N.C.", debe decir: "Personal no docente del Ministerio de Cultura y Educación de la Provincia de Mendoza". Este gremio —aclaró el delegado reorganizador de la U.P.C.N. seccional Mendoza, señor Raúl Heriberto Izaguirre, se integró a U.P.C.N. —Seccional Mendoza Provinciales— a principios de junio de este año.

El secretario general adjunto del Sindicato de Micros y Omnibus señor Juan Carlos Corinaldesi, deja inaugurado el curso.

Quedó inaugurado ayer un curso de guías de turismo

En el salón de actos del Sindicato de Micros y Omnibus de Mendoza, calle San Lorenzo 250 de Capital, tuvo lugar anoche el acto inaugural del curso teórico práctico de guías de turismo, organizado por la entidad gremial, el cual tiene por objeto según explicó el secretario general adjunto, señor Juan Carlos Corinaldesi en el acto de apertura, brindar la mayor capacitación a nuestra juventud como guías al servicio del turismo de la provincia.

El dirigente gremial significó el esfuerzo y la satisfacción de los integrantes de la entidad sindical por el apoyo prestado por numerosos colaboradores que han posibilitado la organización del curso, en el que se han inscripto 240 jóvenes de uno y otro sexo. Citó a esos efectos a la Dirección Provincial de Turismo, representada en ese acto por el señor Roberto Quirós; el Ministerio de Cultura y Educación y la empresa AMETA, que brinda sus coches.

Se hallaban presentes el señor Mario Pacheco, por la C.G.T., Regional Mendoza; el señor Manuel Humberto López, por las 62 Organizaciones; los comisionados de Godoy Cruz y de Las Heras, doctor Carlos Sosa Arditi y señor Domingo Germán Maccari, respectivamente; el secretario general de la Dirección Provincial de Turismo, señor Mario Ciafrelli e invitados de otros gremios.

Se entonó el Himno Nacional y habló el señor Cirilo Antonio Varoni, secretario de acción social del gremio, para referirse también a la interesante iniciativa y a continuación usó de la palabra el asesor letrado del sindicato, doctor Efraín Quevedo Mendoza.

Finalmente se efectuó la presentación de los profesores que tendrán a su cargo el desarrollo del cursillo, en el que se incluyen materias vinculadas a historia, geografía y otras asignaturas. El profesor Exequiel Ortiz Ponce enseñara las toponimias indígenas de Cuyo a fin de que el alumnado pueda explicar correctamente a los visitantes los nombres de localidades, ríos, montañas, valles, etc. así como nociones de leyendas y todo lo que pueda despertar la curiosidad o el interés del turista.

Se hallaban presentes en el acto los señores Carlos Paredes y Roberto Quirós, fundadores de la Asociación Argentina de Guías de Turismo, entidad creada en Mendoza en el año 1964.

Seminario en la Facultad Regional

A partir de mañana, a las 20, se desarrollará un seminario sobre "Elementos semiconductores metal óxido semiconductor complementario (C - MOS)", en la Facultad Regional Mendoza dependiente de la Universidad Tecnológica Nacional.

Será director del seminario el ingeniero Wallace Ronchietto, profesor de la Facultad, quien ha regresado hace poco tiempo al país luego de obtener el título de "Master of Science" en la Universidad de California.

El objeto es conseguir del seminarista una familiarización con dispositivos C-MOS. Podrán participar del seminario quienes posean conocimientos sobre diseño digital y semiconductores a nivel de ingenieros en electrónica e ingenieros en telecomunicaciones.

El desarrollo del curso se cumplirá mañana y los días 6, 13 y 21 de agosto próximo, repitiéndose los días 31 de julio, 14 y 21 del mes próximo.

Se ha dispuesto cobrar un arancel de $ 200 para el personal de esa Facultad Regional y de $ 300 para los asistentes ajenos a la misma. Los interesados podrán recabar mayor información e inscribirse en el Laboratorio de Electrónica de esa casa de estudios mañana y pasado mañana, desde las 20.

Aspirantes a foguistas hoy rinden examen

Hoy, a partir de las 8, en el local de calle Alberdi 250, San José, se tomará examen de competencia a los aspirantes a foguistas, según informó el Ministerio de Trabajo. Deben presentarse Angel Eduardo Gutiérrez, Rubén Ramón Ocaña, Carmelo Orlando Patti, Santos Argumosa, Antonio Armando Cinquemani, Rubén Ernesto Borel, Andrés Miguel Pereyra, Miguel Angel Villarroel, Esteban Vicente Agüero y Osvaldo Agustín Giménez.

Mañana, también a las 8, deberán presentarse Raymundo Sánchez, Carlos Félix Garro, Gerardo Román Retamales, José Luis Molina, Hipólito Ponce, Alberto Domingo Morán, Nemecio Mérida, Crescencio José Herrera, Alberto Marcelino Canizo y Víctor Hugo Morales.

Para pasado mañana fueron convocados: Nuncio Carlos Fortigno, Enrique Rolando Hidalgo, Oscar Ramón Suárez, José Scatareggio, Ricardo Rubén Vila, Roberto Augusto Sosa, Ernesto Muñoz, Bernardo Cruz Elst, Juan Daniel Albornoz y Mario Raúl Kohn.

El menor y la familia NOTA Nº 1

Creación de minihogares para evitar internación

El Ministerio de Bienestar Social de la Provincia, a través de la Subsecretaría de Promoción Social y Vivienda, dio a conocer el documento final sobre el "Primer curso de capacitación para personal en servicio en el área del menor y la familia" que se realizó recientemente en nuestra ciudad.

El objetivo de la publicación es lograr que "trascienda sus propios límites temporales y físicos, al permanecer en el accionar cotidiano y ser difundido a toda la provincia" y permitir que "cada trabajador de la minoridad y la familia vaya realizando, en su propio ámbito de trabajo, las recomendaciones surgidas del curso, el que mantendrá su sentido —se advierte— si los trabajadores y funcionarios plasman en cada acción los ideales surgidos durante su desarrollo".

Política nacional

Los grupos de trabajo, con respecto al primer tema que es "Política Nacional del Menor y la Familia", expresaron su adhesión a "las políticas nacionales".

Recomendaron además "intensificar la creación de minihogares; incrementar los estipendios, guarderías y otras formas alternativas a la internación, com modos de solucionar la problemática familiar; mantener al máximo la integración del niño en la familia y favorecer la relación del niño con ella, evitando la internación, si fuese posible; promover la creación de minihogares y desalentar la subsistencia de macro - hogares e institutos".

Capacitación y fondos

Se propone también "favorecer la creación de guarderías móviles o temporarias por las tareas estacionales que realizan los trabajadores rurales y los obreros de las industrias de base agraria; promover que todas las guarderías tengan servicio de nursería y que los minihogares, los hogares laboralse y guarderías puedan disponer de un fondo fijo para compras directas y gastos emergentes del desenvolvimiento corriente. Esto se apoya en las necesidades funcionales y educativas y en el propósito de descentralizar la ejecución".

Se estima necesario, por otro lado, proseguir con la política de que el problema del menor es fundamentalmente un problema del grupo familiar y que debe ser tratado como tal, como también, continuar con la labor de capacitación de los trabajadores de la minoridad y la familia e intensificar este objetivo de modo de ampliar el número de quienes tienen acceso a este perfeccionamiento.

Se propende a continuar las acciones de coordinación y cooperación con los organismos nacionales del área, con los provinciales de la misma jurisdicción y con las formas organizadas del pueblo. Se considera, además, importante la creación de servicios que tiendan a la promoción y orientación de las potenicalidades de la comunidad, con el objeto que redimensionen su problemática, se propongan las vías de solución y participen orgánicas y activamente en la realización de los programas preventivos y asistenciales.

Sobre el tema se propone, finalmente, solicitar a la Secretaría de Estado del Menor y la Familia que exprese las formas de cooperación que tiene con la Provincia, para desarrollar las políticas del área y favorecer el mejoramiento de los canales de comunicación entre los niveles superiores, medios y de base en cuanto al planeamiento, ejecución y control de gestión.

Régimen de vida

En lo que se refiere a régimen de vida, los grupos coincidieron con planes y programas nacionales y propusieron, entre otros puntos: planificar coherentemente para permitir continuidad de los programas, sin que se tengan en cuenta los cambios políticos; intensificar políticas de regionalización de los problemas del área; planificación en áreas de prevención y asistencia; creación de grupos de investigación; capacitación del personal y formación de un equipo técnico; lograr que la internación sea el último recurso del tratamiento y dar prioridad a la atención del grupo familiar; convertir gradualmente a las guarderías en Centros de Orientación Social y Familiar y crear en Mendoza la Policía de Menores.

Programas alternativos

Sobre los programas alternativos a la internación, se estimó necesario gestionar el apoyo permanente de la Secretaría de Estado del Menor y la Familia, para implementar programas; favorecer planes alternativos tendientes a la supresión total de los institutos masivos, especialmente para los niños de 0 a 3 años; y poner en marcha el servicio de amas externas y becas de aptitud psicofísica, a través del equipo técnico.

Se propone desarrollar los planes de familia sustituta, minihogares evolutivos y de pre egreso, como la forma más aceptable de la internación; y a la vez actualizar el subsidio a este tipo de familia de acuerdo con los costos de vida, a la vez que se logre que los niños atendidos por una familia sustituta visiten a su familia natural en su domicilio.

Para conciliar la integración, se considera que la población de los minihogares debe concurrir a los servicios comunitarios del medio —sanitarios, educativos, recreativos, religiosas y otros— además de mantener a los pre egresos como alternativa a la internación de adolescentes en hogares masivos, hasta tanto los minihogares evolutivos hagan innecesario el servicio. Finalmente, gestionar a través del Banco Hipotecario Nacional, la cesión de viviendas en cada barrio para instalar minihogares.

Informóse sobre la situación de las paritarias

La Delegación Regional del Ministerio de Trabajo dio a conocer una información referente a la situación de las paritarias para convenciones colectivas de trabajo, que se tramitan dentro del ámbito de la delegación.

La comunicación consigna lo siguiente: vestido (rama tintorerías), condiciones generales firmadas y salarios a dictamen del Ministerio: Prensa (diarios, radios y televisión), no se ha firmado y está a dictamen; Frutas Frescas (rama hortalizas), no se ha firmado y está a dictamen; Vestido (rama bolsa), no se ha firmado y está a dictamen; Vestido (rama lavaderos de ropa), está terminado, pero no se ha firmado; Contratistas de Viñas, en suspenso a la espera de una resolución del Ministerio de Trabajo; Estaciones de Servicio (rama playas de estacionamiento), en suspenso, habría convenio nacional; Músicos de Cuyo, está terminado y a la firma; Pizzeros, Pasteleros y Afines; Choferes Micros y Omnibus; Frutas Frescas (rama zanahoria); FOEVA - Obreros de Viñas; Cuero (rama barracas y saladeros) y Estaciones de Servicio (rama comerías), terminados y firmados.

Necrología

Gregorio Ramón Pereira. — Ha fallecido en nuestra ciudad el señor Gregorio Ramón Pereira, una figura vinculada al ambiente de la radiofonía local. Nació el 31 de agosto de 1897 en Rivadavia. Siendo niño aún se trasladó, junto a su familia, a esta capital, donde cursó sus estudios primarios y secundarios. Posteriormente ingresó como inspector a la Dirección de Industrias y más tarde, el doctor Alejandro Orfila lo nombró secretario general de la Gobernación, durante su gestión gubernativa.

Alejado de la función pública ingresó a LV 10, Radio de Cuyo, como productor comercial. La tarea desarrollada determinó que la empresa radial lo nombrara, en 1938, jefe de la Sección Comercial, puesto que ocupó hasta el momento de acogerse a los beneficios de la jubilación. No obstante ello, continuó ligado a la emisora como productor independiente.

El dolor que causó el fallecimiento del señor Pereira se puso de manifiesto en el velatorio y sepelio de sus restos.

Transfirieron predio para hospital "Ramón Carrillo"

Se anunció oficialmente que ha sido transferido por el Instituto Provincial de la Vivienda al Ministerio de Bienestar Social, el predio de 32 hectáreas donde se proyecta construir en un futuro próximo —la fecha no ha sido anunciada todavía— el nuevo hospital "Ramón Carrillo".

El inmueble correspondió a la finca "La Gloria", de Bodegas y Viñedos Giol y limita al norte con calle Rawson; al sur con Carrodilla; al este, por la nueva ruta de Acceso Sur y al oeste por calle Julio A. Roca.

El I.P.V. tendrá a su cargo —agrega— la elaboración de los proyectos de urbanización, en tanto que la Dirección de Arquitectura y Planeamiento elaborará el proyecto y toda la documentación necesaria del referido centro hospitalario. Por su parte, los Ministerios de Bienestar Social y de Obras y Servicios Públicos ejecutarán las tramitaciones necesarias para la obtención de los servicios de infraestructura.

Este terreno, que forma parte de uno de mayor extensión, fue declarado de utilidad pública por decretos 30/70 y 2627/72 y se tuvo en cuenta para ello su zona estratégica, que permitirá la integración de los centros poblados de Luján y Maipú, además de presentar un fácil acceso de las áreas rurales que poseen una alta densidad de población.

Este complejo, que reemplazará a las instalaciones del hospital "Emilio Civit", con influencia en la zona norte, este y centro de Mendoza, servirá además las necesidades de los nuevos conglomerados que se van formando en Guaymallén, Luján y Maipú, así como en el sur, al estar situado sobre una ruta de acceso rápido.

Basural en pleno centro

Desde meses atrás los vecinos de calle Urquiza, entre Montecaseros y Federico Moreno y todos los que por allí circulan, observan sorprendidos un vaciadero de basuras de toda índole en un lote baldío abierto. La puerta abierta del referido baldío, permite que algunos desaprensivos arrojen en el lugar toda clase de desperdicios, trastos, etc., donde pululan moscas y se crían roedores, con los consiguientes peligros para la comunidad. Es además usado como baño público por vagabundos y también suele ser refugio de las fugas de mujeres perseguidas por la policía. Todo este panorama es ofrecido públicamente, sin que personal municipal tome cartas en el asunto. Urge que se tomen las medidas del caso, que es en la actualidad un mudo testimonio de indiferencia.

¡¡le ofrecemos un préstamo!!

Para la compra de su AUTOMOVIL PICK-UP, RASTROJERO 0 KM o USADO de cualquier marca. CAMPOS, MAQUINARIAS AGRICOLAS.

PRESTAMOS	CUOTAS:	PRESTAMOS:	CUOTAS:
$ 50.000	$ 455.—	$ 130.000	$ 1.183.—
$ 60.000	$ 546.—	$ 140.000	$ 1.274.—
$ 70.000	$ 637.—	$ 150.000	$ 1.365.—
$ 80.000	$ 728.—	$ 160.000	$ 1.456.—
$ 90.000	$ 819.—	$ 170.000s.	$ 1.547.—
$ 100.000	$ 910.—	$ 180.000	$ 1.638.—
$ 110.000	$ 1.001.—	$ 190.000	$ 1.729.—
$ 120.000	$ 1.092.—	$ 200.000	$ 1.820.—

INTERES 6o/o ANUAL SOBRE SALDOS DEUDORES. SIN GARANTE, SIN SORTEOS, PESTAMOS HASTA $ 200.000. COMPRE AL CONTADO CON ESTA FINANCIACION. CONSULTENOS.

Casa Central:
MAIPU 231 — P. 1o. — CAPITAL FEDERAL
SUCURSAL MENDOZA
PASAJE SAN MARTIN — LOCAL 31

ESTIMULO S.A.

De Ahorro y Préstamo para fines determinados Resp. Sec. de Estado de Justicia de la Nación No. 1 CJ 1992 — 1/10/68. Planes aprobados por Res. Esp. de Estado de Justicia de la Nación No. 1 CJ 2742 — 26/12/68. Cías. Aseg. Todas las autorizadas por la Superintendencia de Seguros de la Nación.

TOPONIMIA MENDOCINA

por Juan Isidro Maza — Miembro de la Junta de Estudios Históricos de Mza.

Cordillera del Tigre

La "Cordillera del Tigre", es un cordón de serranías que se ubican al Oeste del paraje llamado Yalguaraz y corre en dirección Norte llegando hasta la Quebrada de Uretilia, la que cae al Paso de los Patos. Por la quebrada existente corre un rio de apreciable caudal, que lleva el mismo nombre, pero en su recorrido su caudal poco a poco se va insumiendo entre los peñascos hasta quedar convertido en un zanjón seco; estas aguas vuelven en parte a aflorar en varias vertientes de las grandes ciénagas cordilleranas llamadas La Pampa del Yalguaraz, para insumirse de nuevo formando con ello las corrientes subterráneas de las que se abastecen los semisurgentes que en la zona rural se encuentran en actividad.

Corralitos

Corralitos es una localidad próxima a Rodeo de la Cruz y fue zona cenagosa, de pastos naturales propicios para la crianza de ganado. Para efectuar antiguamente las rejuntas periódicas de las haciendas con sus crías con el fin de marcar o señalar las mismas, dio esta actividad lugar para que en los campos abiertos se construyeran distintos y pequeños corrales, que en este caso dieron origen al nombre Los Corralitos. Desde las primeras épocas coloniales los hacendados hacían los apartes de las haciendas que se dispersaban o mezclaban en los bañados pastosos y después de utilizar los distintos corralitos establecidos, cada propietario trasladaba las haciendas que de acuerdo a sus marcas les pertenecían, a sus respectivos rodeos.

Capilla del Rosario

La Capilla del Rosario aún existe como una reliquia del pasado y una ruina en el departamento de Guaymallén, conservándose aún sus paredes y techo a pesar de ser una construcción de la última época colonial. Esta capilla fue edificada en la propiedad rural de los hermanos y capitanes Jorge Gómez de Araujo, según consta en plano de 1802 en el que figura la existencia de la acequia llamada de los Gómez. La existencia de capillas particulares en las estancias o chacras las justifica el pbro. doctor José de Coria y Moyano en un informe eclesiástico fechado en 1753 en el que dice que en su visita efectuada a 29 estancias, en ninguna de ellas faltaba su pequeña capilla u oratorio. Existen afirmaciones de que la Capilla del Rosario de Guaymallén fue edificada por el religioso peruano Gabriel Bejarano, pero éste fue visitador de la misma, que era propiedad de los capitanes Gómez de Araujo. Al presbítero Bejarano se lo localiza en 1804 actuando como vice párroco de la Capilla de La Carrodilla.

"CAROCA o KAROKA"

"Caroca" o "Karo-ca" es una palabra perteneciente a la lengua indígena de los Tunuyanes; Karú o Karí corresponde a color verde.

En la zona de Tunuyán y próximo a su ciudad capital del departamento existe un arroyo que se llama Caroca y el significado de su origen corresponde al paisaje verde que presenta con su arroyo y vegetación.

CARILAUQUEN

"Cari", en lengua pehuenche es color verde; "Lauquen", es laguna. Por lo tanto "Cari-Lauquen", es Laguna Verde. Esta laguna de gran caudal se ubicaba aguas arriba del Río Diamante, la cual desde años anteriores a 1914 amenazaba con derrumbarse de acuerdo a los estudios efectuados, por lo cual el gobierno de la provincia dispuso nombrar como cuidador al chileno Carmen Vázquez, que residía en las inmediaciones, para que en el caso de mayor peligro diera aviso a los ribereños del río Barrancas, del esperado desastre.

En los primeros días de diciembre de 1914, el cuidador Vázquez se había ausentado transitoriamente a Chile y el 24 del mismo mes y año se produjo el derrumbe de la Laguna Cari-Lauquén, causando su aluvión grandes pérdidas de vida y haciendas en algunas poblaciones ribereñas que fueron asoladas por las aguas, entre ellas las colonias 25 de Mayo y Catriel, ubicadas en La Pampa. Al tener conocimiento en Chile del desastre, el cuidador Vázquez resolvió no regresar desde la ciudad de Linares, donde se encontraba, dando ello origen para que los lugareños le dieran el apodo de El Choique Vázquez.

L.I.M.C.E.C.
LIGA MENDOCINA DE LUCHA CONTRA EL CANCER
El Cáncer es curable, consulte a tiempo
INSTITUTO DE ONCOLOGIA
MONTECASEROS 1020, Cdad. Tel. 44591

DE INTERES GENERAL

Las circunstancias actuales
exigen no arriesgar lo que resultaría muy difícil reponer.
Es responsabilidad suya proteger su patrimonio, su empresa, su familia.
No comprometa la tranquilidad de quienes dependen de Ud.

Actualice los valores de sus seguros

Es un mensaje de la
Asociación Argentina de Compañías de Seguros
AACS

CONSULTE CON SU AGENTE DE SEGUROS O SU COMPAÑIA ASEGURADORA.

Juventas

Posibilidades y exigencias para la actividad exportadora

La oficina de Prensa del Banco de Mendoza dio a conocer un folleto elaborado en coordinación con el Departamento de Promoción de Negocios con el Exterior de la institución. La entrega constituye un acabado informe, destinado a los exportadores de la provincia, sobre las posibilidades de exportar hortalizas deshidratadas a los países nórdicos.

Se destaca la importancia de esos mercados como importadores de los mencionados productos, según lo reflejan estadísticas que reproduce la publicación, proporcionadas por la Consejería Económica de Estocolmo. Al detallarse aspectos de las posibilidades que se abren para los exportadores argentinos, menciona el tratamiento preferencial que tienen algunas hortalizas deshidratadas y da la lista de los derechos de importación vigentes en Dinamarca, Finlandia, Noruega y Suecia.

Se describen las características del mercado nórdico, cuyo poder adquisitivo se encuentra entre los más altos del mundo y que está organizado sobre número reducido de grandes firmas con centrales importadoras propias y cuya nómina se acompaña.

Se dan a conocer también informaciones útiles para los exportadores de nuestro país y listas de asociaciones y agentes vinculados con el comercio exterior. En el departamento de Promoción de Negocios con el Exterior y Relaciones Públicas del banco en su casa matriz se entregan gratuitamente ejemplares del folleto; mayor información se obtendrá llamando a los teléfonos 218904 ó 251200.

Condiciones para la exportación

Junto con el informe descripto, el Banco de Mendoza ofrece un análisis de utilidad respecto de las condiciones que deben observarse para el logro de mercados exteriores y la expansión de la actividad exportadora.

El trabajo define en primer término: "Conquistar un mercado exterior para productos manufacturados es una tarea compleja que depende de un gran número de factores entre los que sobresalen la novedad o exclusividad del producto, su precio, calidad, servicios de post-venta y cumplimiento en las entregas. En los mercados internacionales, la competencia, cada vez más intensa, se encargará de eliminar aquellos productos que no cumplen los requerimientos anotados".

Respecto de la novedad, se destaca la importancia del diseño industrial y la investigación y desarrollo de productos. Al hacer referencia al factor precio, "al que se ha asignado la mayor importancia en la conquista de un mercado", hace notar que depende principalmente de la productividad y de las ventajas comparativas que se posean. Se advierte sin embargo que muchas veces no es el precio en sí el factor determinante para competir con éxito, siendo más importante la relación calidad-precio de un artículo". Al definir la calidad se expresa: "Este es un concepto que involucra una serie de características del producto tendientes a dar satisfacción al consumidor al menor precio posible. No se trata por lo tanto de la calidad en sentido absoluto, sino en relación a un precio determinado". El servicio de post-venta es también de importancia para lograr preferencias, especialmente para productos que requieren mantenimiento: "muchas veces un buen producto pierde clientes al no poder proporcionarles un servicio de garantía, repuestos y reparaciones". Acerca del cumplimiento en las entregas, se afirma que ello es decisivo para lograr una buena relación con los importadores".

La calidad

El informe pone énfasis en la relación calidad-precio, "determinante en el proceso de mantener un mercado internacional. Vale la pena anotar cómo muchos productos de gran éxito internacional, destacan su calidad como principal argumento de ventas a pesar de que sus precios son significativamente más altos que los de los competidores".

Se ejemplifica luego: "Son numerosos los casos de exportaciones que no se repiten debido a la poca calidad de los productos. Lamentablemente es muy frecuente en algunos exportadores el envío de muestras de buena calidad para obtener un pedido y posteriormente el despacho de la mercancía con calidad inferior a la pactada. Este tipo de prácticas lleva necesariamente al desprestigio del producto y la pérdida de mercados que se habrían podido conservar si se hubiese mantenido o mejorado la calidad. Y lo que es más grave: deteriora la imagen exportadora de un país". Se agrega que "los países con mayor poder de consumo establecen altos grados de calidad y fijan estrictas normas para la clasificación de productos importados" y que muchas materias primas y productos se comercializan sobre la base de normas técnicas preestablecidas que deben ser respetadas.

Para evitar situaciones negativas, se propone "una política nacional que cree conciencia pública de la importancia que para un país representa una imagen de calidad para sus productos. Esa política debe incluir los siguientes aspectos: promoción del control de calidad, capacitación a todos los niveles empresariales, asistencia técnica y estímulos y controles".

Sobre el primer punto, explica el informe que "es importante cambiar la mentalidad de muchos empresarios, creando conciencia de las ventajas que tiene para ellos y para el país el empleo de técnicas modernas de control de calidad". Al analizarse los siguientes, se sugiere el trabajo coordinado con universidades, entidades oficiales y privadas de asistencia técnica. En materia de estímulos se mencionan créditos especiales para programas de control de calidad y sistemas como los de "sellos de calidad" o "certificados de calidad".

Los países desarrollados

El informe da cuenta también de la experiencia de los países desarrollados, que "han dado casi siempre gran importancia a la calidad de sus productos de exportación". Ese criterio surge de una serie de factores: la libre competencia, el desarrollo tecnológico, la mentalidad gerencial que considera el control de calidad como una herramienta indispensable, la presión de los consumidores que exigen calidad y garantías y el alto nivel educacional y deseo de capacitación del personal de las empresas. Se alude al ejemplo dado por el Japón, que "ha logrado desarrollar entre sus industriales y operarios un orgullo por la calidad y ha creado una excelente imagen de los productos hechos en Japón".

En América Latina, los países "ya están tomando conciencia de la importancia de la calidad para el desarrollo de sus exportaciones, pese a las trabas que la mayoría experimenta, entre ellas: excesivo proteccionismo y falta de competencia interna, ausencia de una tradición de calidad, pasividad de los consumidores, ausencia de programas adecuados de capacitación y mentalidad empresarial que no da a la calidad su verdadera importancia".

Entre los intentos verificables en la región para revertir esta situación y dar al control de calidad la preeminencia que requiere, se menciona a algunas instituciones y universidades y explica que hay pocas asociaciones profesionales para este aspecto, entre ellas los institutos Argentino y Mexicano de control de calidad. El estudio concluye afirmando que para lograr una actividad exportadora vigorosa basada sobre la calidad y sus necesarios controles "debe existir una clara política que integre los esfuerzos que aisladamente se realizan y que defina los objetivos y metas a alcanzarse".

Profesionales

Abogado. — El joven Carlos Gonzalez Díaz ha recibido el título de abogado, expedido por la Facultad de Ciencias Jurídicas y Sociales de la Universidad Nacional del Litoral. Había cursado sus estudios primarios en la escuela provincial Nº 1 "Aristides Villanueva" y los de nivel medio en el colegio Santo Tomás de Aquino, ambos de esta ciudad.

Carlos González D.

Como culminación de sus estudios universitarios efectuó el trabajo de seminario sobre el tema "El Poder como aspecto interno de los derechos reales".

El nuevo profesional se desempeñará en el foro local.

Contador Público Nacional. — De la Facultad de Ciencias Económicas de la Universidad Nacional de Cuyo ha egresado con el título de contador público nacional y perito partidor, el señor Juan Antonio Sanchez. Cursó sus estudios primarios en las escuelas M.R. Ponce y Don Bosco, y los secundarios en la Escuela de Comercio Martín Zapata.

Juan Antonio Sanchez

En el transcurso de su carrera universitaria realizó diversos trabajos de estudio y un seminario sobre "Coparticipación de impuestos nacionales en la Provincia".

El contador Sánchez ejercerá su profesión en nuestra provincia.

Profesora en letras. — Acaba de egresar de la Facultad de Filosofía y Letras de la Universidad Nacional de Cuyo, con los títulos de profesora y de licenciada en letras, la señorita Silvia Trinidad Rossi, quien cursó el ciclo primario en las escuelas "Presidente Quintana" y "Aristides Villanueva" e hizo sus estudios secundarios en el Colegio Universitario Central "General José de San Martín".

Silvia T. Rossi

Durante su carrera universitaria, la señorita Rossi asistió, en 1972, al II Simposio Nacional de Estudios Clásico realizado en Córdoba, y en 1974 al III Simposio realizado en Paraná.

Su tema de licenciatura versó sobre el análisis del cuento de Alejo Carpentier "Los convidados de plata", que pertenece a la novela inédita "El año 59". La profesional ejerce en nuestro medio.

Contador público nacional. — El señor Luciano Edgardo Revilla Mir ha egresado de la Facultad de Ciencias Económicas de la Universidad Nacional de Cuyo con el título de contador público nacional y perito partidor. Cursó sus estudios primarios en la escuela "José Federico Moreno" y el ciclo secundario en la Escuela de Comercio "Martín Zapata". Durante la carrera universitaria realizó trabajos de investigación sobre los temas "El Capital como factor de la producción" y "El contador público en la constitución de sociedades". El nuevo profesional ejercerá en nuestra provincia.

Luciano E. Revilla Mir

Licenciada. — Ha egresado de la Facultad de Ciencias Políticas y Sociales de la Universidad Nacional de Cuyo, con el título de licenciada en ciencias políticas y administración pública, la señorita Leonora Inés Cuoghi. Realizó sus estudios primarios en la escuela Normal "Tomás Godoy Cruz" y los secundarios en el Liceo Agrícola y Enológico "Domingo F. Sarmiento".

Leonora I. Cuoghi

Durante su carrera obtuvo dos becas, una de ellas para realizar investigaciones sobre el régimen jurídico y administrativo de Bodegas Giol. eRalizó además seminarios sobre "La transitabilidad por la frontera Oeste y su influjo en las políticas de integración latinoamericana" y "Microanálisis administrativo de una repartición del gobierno de Mendoza".

Actualmente, becada por C. A.P.I., realiza una investigación sobre administración sanitaria. La nueva profesional ejercerá en esta provincia.

Ingeniero en Construcciones. — Ha egresado de la Universidad Tecnológica, con el título de ingeniero en Construcciones, el señor Filiberto Delgado. El nuevo profesional realizó sus estudios primarios en la Escuela "Narciso Laprida y los secundarios en la Escuela "Ingeniero Pablo Nogués". Durante su carrera universitaria efectuó estudios sobre la erradicación de viviendas precarias y creación de una fábrica de casas prefabricadas de país.

Filiberto Delgado

Licenciado en turismo. — De la Escuela Superior de Turismo ha egresado con el título de licenciado en turismo, el señor Atilio Víctor Jara.

Atilio Víctor Jara

Realizó sus estudios primarios en la escuela número 34 "Buenos Aires", y los secundarios en el Instituto "San Vicente Ferrer". Durante sus estudios superiores realizó un trabajo de investigación sobre "Proyecto de creación del departamento de turismo en el Banco de Mendoza".

En la actualidad prepara un estudio de las motivaciones turísticas mendocinas y un calendario anual de la provincia con el fin de obtener el carnet internacional, para ejercer la profesión.

Contador Público. — El señor Aldo Martín Massetti se graduó de contador público en la Universidad del Aconcagua. Había cursado el ciclo primario en la Escuela Nacional Nº 72, de Chapanay y en la "Fray Justo Santa María de Oro", de San Martín, y el nivel medio en la Escuela de Comercio "General José de San Martín", de donde egresó como perito mercantil nacional.

Aldo Martín Massetti

Durante su carrera universitaria hizo trabajos de investigación referidos a la Integración Latinoamericana y a la Industria como factor preponderante en el Desarrollo Nacional. Además efectuó el curso sobre Técnica Previsional y Laboral. El nuevo profesional ejercerá en las ciudades de San Martín y Mendoza.

CRONICA POLICIAL

Internaron a un hombre herido con arma blanca

En el hospital Emilio Civit fue internado Jorge Arancibia, domiciliado en Costanera y callejón Moreno, en Las Heras, por presentar una herida de arma blanca en el tórax.

La víctima recibió la lesión durante una supuesta discusión con un desconocido —según la versión oficial— en la sede del club Huracán Las Heras, en San Martín 598, Las Heras.

Robo por valor de 100 mil pesos hubo en Luján

En la seccional 11ª de Luján se presentó el señor Mario Sebastián Rastaco, residente en San Martín 5423, del mencionado departamento, para denunciar un robo en su perjuicio por valor de 100 mil pesos.

Los desconocidos ingresaron en la vivienda de Rastaco luego de romper un vidrio de una de las puertas y se llevaron una máquina de calcular, una máquina de tejer, un reloj de bolsillo, una escopeta calibre 16, un rifle calibre 22, una pistola 7,65 y distintas alhajas.

El titular de la repartición, vicecomodoro Julio César Santuccione, entrega el bastón de mando al inspector general Gregorio Villafañe.

Entregaron bastones a 3 jefes de la Policía

Durante una ceremonia cumplida en uno de los salones del moderno Palacio Policial, en avenida Belgrano, fueron entregados los bastones de mando a los nuevos inspectores generales y los respectivos diplomas a los demás jefes superiores recientemente promovidos.

El acto fue presidido por el jefe de Policía, vicecomodoro Julio César Santuccione y estuvieron presentes, además, el subjefe, inspector general Ramón Armando Arrieta Cortez, jefes de unidades y departamentos, oficiales e invitados especiales.

Recibieron los bastones los inspectores generales Mariano Ruffo Munives, Gregorio Esteban Villafañe y Moisés Luis Caballero. Previamente se había realizado la presentación de los efectivos y se entonaron las estrofas del Himno Nacional. El R.P. David Cruz, capellán de la institución, bendijo los bastones.

También se dio lectura a la nómina de los jefes ascendidos, a quienes se entregó diplomas. Luego del saludo de práctica, el vicecomodoro Santuccione dirigió la palabra a los oficiales en el salón del Museo Policial y posteriormente, a las 13.30, se sirvió un almuerzo de camaradería en el Cuerpo de Infantería.

Armas, cañas de pescar y trampas secuestradas durante el último fin de semana.

Incautaron elementos a cazadores clandestinos

La Dirección de Bosques y Parques Provinciales prosiguió el último fin de semana el contralor de la caza y pesca, en defensa de la fauna mendocina.

Las inspecciones se ejecutaron en el embalse de El Carrizal y en la zona centro-oeste, incautándose la repartición diversos elementos de caza y pesca de cazadores clandestinos.

El material retenido por los representantes de Bosques, consta de 62 cañas de pescar; 30 trampas para zorro, 6 armas largas de distintos calibres y 3 mojarreras. Se labraron 53 actas de infracción a las leyes Nº 3337 de pesca y Nº 3622 de caza.

Finalmente, recordó que la actividad pesquera podrá reiniciarse el 1º de octubre próximo, en tanto que la de caza, recién el 1º de mayo de 1976.

Detúvose a una banda de peligrosos delincuentes

BUENOS AIRES, 28 (Télam). — En el curso de una conferencia de prensa efectuada hoy en la seccional 27ª de esta capital, su titular comisario Oscar Marcelo Cima, hizo comparecer ante el periodismo a cuatro delincuentes detenidos bajo la acusación de haber cometido robos y hurtos reiterados, por un total de 1.500.000 pesos y de incurrir en los delitos de encubrimiento y corrupción.

Los detenidos son Martín Benjamín Arce, de 19 años; Norma Zulam Azar de Arce, de 37 años, esposa del nombrado; Alberto Verchere, de 24, y su concubina Catalina Ibañez, de 26 años.

También se hallan detenidos, aunque por razones obvias no se los condujo al lugar de la reunión de prensa, los menores de edad —tienen 14 años— conocidos en el ambiente del hampa como "Tito" y "Manito".

El comisario Cima, informó que el personal a sus órdenes comenzó las pesquisas al denunciar Atilio Roberto Simonetti y otros que en su domicilio, Gurruchaga 734 de esta capital, se había cometido un robo.

El pasado 23, en horas de la tarde se detuvo a uno de los menores, quien confesó su participación en el robo, y se mostró sumamente nervioso, dando la real impresión de que pesaba sobre él una amenaza.

Finalmente explicó que los integrantes de la banda, mediante golpes y torturas corporales lo obligaron a cometer delitos en Capital y Gran Buenos Aires. Una brigada de dicha dependencia montó un vasto operativo lográndose así la detención de los malhechores, quienes al no regresar ese mismo día el menor, optaron por alejarse del lugar en que vivían, vendiendo la casilla ubicada en Wilde por 4.000 pesos y para trasladarse a otra villa de emergencia de Adrogué.

Fue liberado en Santa Fe un secuestrado

ROSARIO 28 (NA). — Fue dejado en Libertad Miguel Angel Diez, de 19 años, vecino de la localidad de Monje, sesenta kilómetros al norte de aquí, quien había sido secuestrado el 11 del corriente cuando regresaba de visitar a su novia.

El joven Diez había sido capturado por un grupo de delincuentes en la ruta Nacional 11 a la altura del Arroyo Monje. El hecho de su liberación no fue confirmado en medios policiales, donde se ignoraba también si los padres del joven pagaron rescate por su liberación.

Se intoxicó con veneno mientras cazaba zorros

Intoxicado con veneno usado para cazar zorros fue internado en el hospital regional de San Martín el señor Federico Domingo Olgueda, residente en Puesto Guajardo, de La Dormida, Santa Rosa.

De acuerdo a la información policial, Olgueda resultó intoxicado cuando preparaba trampas para cazar zorros, pero no se mencionó cómo ocurrió el descuido. Interviene la seccional 12a. con asiento en San Martín.

Un hombre hirió de un balazo a otro en Chacras

Efectivos de la Seccional 30ª de Chacras de Coria detuvieron a un hombre que momentos antes había herido gravemente a otro en un inmueble ubicado en Zaporta 3140, del distrito. La víctima fue identificada como Cesáreo Camargo, de 65 años, con residencia en el lugar en donde ocurrió el episodio.

El sujeto, que según la información policial es el autor de la agresión, está detenido. Se trata de Ernesto Leopoldo Gamboa, de 24 años, con igual domicilio que Camargo, y utilizó para herir a éste un arma de fuego. Camargo sufrió una herida de bala en el parietal derecho y fue internado en el hospital Emilio Civit.

Falsos policías asaltaron a un peatón

En la madrugada del domingo último dos individuos asaltaron al señor Ricardo Juan Cortez, domiciliado en Aristóbulo del Valle 1405, de Pedro Molina, Guaymallén, quien caminaba por las inmediaciones de su vivienda cuando fue reducido.

De acuerdo a la versión policial los desconocidos detuvieron a Cortez y le mostraron credenciales de policías, luego de lo cual lo obligaron a subir al auto que ocupaban y lo trasladaron al barrio Santa Ana, en Guaymallén, en donde le robaron un reloj, un par de guantes y 50 pesos. Los falsos policías dejaron abandonada a su víctima en las cercanías y huyeron.

Agradecen a Tabanera la rebaja de penas

Según informó la Dirección de Difusión de la Intervención Federal, penados y alojados en la Penitenciaría Provincial dirigieron una nota al ministro de Gobierno, doctor Rafael César Tabanera, en que le agradecen la rebaja de penas e indultos dispuestos por el Poder Ejecutivo, con motivo de la fecha patria del 9 de Julio pasado.

También señalan —dice el comunicado— su satisfacción por el cambio operado en el trato del hombre privado de su libertad y en la atención de las necesidades experimentadas por el recluido.

Creóse ente para estudios económicos

Fue creada una Comisión Especial Permanente que realizará estudios económicos y demográficos que se consideren convenientes para ser elevados a la Comisión Nacional de Política Demográfica.

El organismo citado actuará ad-honorem y estará integrado por once miembros que representarán a las siguientes entidades: ministerios de Cultura y Educación, Gobierno y Bienestar Social, C.G.T. Regional y 62 Organizaciones, Secretaría de Planeamiento y Coordinación, Policía de Mendoza, Delegación Regional del Ministerio de Trabajo de la Nación, Dirección de Estadísticas y Censos, Dirección Nacional de Migraciones e Instituto Provincial de la Vivienda.

Se estableció que el Ministerio de Gobierno actuará como ente coordinador, a través de la Subsecretaría de Justicia.

PLANTAS DE RIO NEGRO
PRECIOS '75
(FIJADOS EN ENERO DE 1975 Y QUE AUN MANTIENEN SU VIGENCIA)
FIUCILL & ASOCIADOS

FRUTALES:

	1	10	100	1.000	10.000
	c$u				
Almendros	35,-	25,-	23,-	21,-	
Castaños (de semil.)	35,-	25,-	23,-	21,-	
Cerezos	40,-	32,-	30,-	28,-	
Ciruelos	35,-	25,-	23,-	21,-	19,-
Damascos	35,-	25,-	23,-	21,-	19,-
Durazneros	35,-	25,-	23,-	21,-	19,-
Frambuesos	25,-	15,-	12,-		
Frutillas		5,-	3,-		
MANZANOS: Sobre					
Franco	35,-	24,-	22,-		
Enano EM IX	40,-	30,-	28,-	26,-	24,-
Semienano EM IV	35,-	24,-	22,-	20,-	18,-
Northern SPY	40,-	30,-	28,-	26,-	24,-
Combinado N SPY	35,-	24,-	22,-	20,-	18,-
Franco SPUR TYPE	35,-	24,-	22,-	20,-	18,-
Comb. SPUR TYPE	35,-	24,-	22,-	20,-	18,-
Membrilleros	35,-	25,-	23,-	21,-	
Nogales	35,-	25,-	23,-		
Perales	40,-	30,-	28,-	26,-	24,-

DUPLIQUE LA PRODUCCION DE SU MONTE FRUTAL! Plante manzanos enanos EM IX semienanos EM IV y spur type. PRODUCEN PRONTO! RECUERDE: Con los manzanos de vigor controlado producirá a menor costo y obtendrá abundantes cosechas y frutos hermosos, de tamaño y colorido ideal.

UTILICE NUESTRO AGIL Y RAPIDO SERVICIO PARA LA ATENCION DE PEDIDOS POR CORRESPONDENCIA. SOLICITE GRATIS FOLLETO ILUSTRADO.

LOS ALAMOS DE ROSAUER S.A.
AGROPECUARIA INDUSTRIAL INMOBILIARIA Y COMERCIAL
L. N. ALEM 50 — TEL. 71132 — CIPOLLETTI — RIO NEGRO

GUIA PROFESIONAL

MEDICOS

CONSULTORIO MEDICO
Clínica Médica - Nutrición - Diabetes - Enfermedades de los huesos - Enfermedades de la mujer - Cirugía general.
DOCTORES:
LUCIA MAMMANA
H. DANIEL QUIROGA
LUIS A. LANOUGUERE
RODOLFO GUEVARA
Espejo 333 - Planta baja, Dto. 2 Ciudad - Turnos: Teléfono 253081 - Mutuales.
27|7|F|Pte.|A.

CARDIOLOGIA DE URGENCIA
ATENCION PERMANENTE Y ELECTROCARDIOGRAMAS A DOMICILIO
TELEFONOS: 242417 - 249001
25|7|C|121|22|8|A

Dr. I. SCHERBOSKY
Clínica - Especialista en enfermedades bronco pulmonares. Asma. Pedir turno, José F. Moreno 2760. Tel. 257402 y 258616.
14|11|F|74067|Pte.

Dr. KALIMAN
CLINICA GENERAL
Medicina Psicotomática - Consultas de 15 a 19 hs. Se atiende mutuales. Sgto. Cabral 706. Ciudad. Teléfono 290500. 15|4|F|50803|Pte.

Dr. OSCAR E. CAMINOS
Clínica y Cirugía - Obesidad - Várices - Vejez - Enf. Venéreas - Impotencia - Mutuales. Sarmiento 777, T. 258130, 11 a 13 - 17 a 21.
9|1|F|Pte.

Dr. RODRIGUEZ SAA
CLINICA MEDICA
Dra. RODRIGUEZ SAA
PIEL - DEPILACION
Martínez de Rosas 2055 (entre Suipacha y Paraná). Teléf. 256378.
24|7|F|77882|Pte.

Dr. FRANCISCO YAZLLE
Cirugía general. Cirugía del Aparato Digestivo. Proctología. Solicitar turno. San Juan 325. Teléf. 292|37. 8|2|F|Pte.|A

Dr. ANGEL C. NAVARRO
Cirugía - Atiende lunes, miércoles y viernes de 17 a 20 hs. Reserve turno. Alpatacal 2755. Telef. 214325. 1|11|F|Pte.|A.

APARATO DIGESTIVO

Dr. OMAR MUSRI
Atiende Mendoza: Sanatorio Policlínico Gueymallén. Tel 218052. San Martín: Sanatorio Argentino, Rivadavia: Sanatorio Carrasco y Bortona. 6|2|F|62272|Pte.

Dr. NESTOR MATUSCHKA
Clínico. Aparato digestivo, hígado, estómago, intestino, hemorroides. Diariamente desde las 17. Turnos a los teléfonos 291752 y 248241. - Colón 185 - 4º Piso.
9|12|F|75176|Pte.

VIAS URINARIAS

Dr. IGNACIO J. ROMEO
CIRUGIA VIAS URINARIAS
Cirugía general. Diariamente desde 17 horas. Pedir turno. República de Siria 325. Teléfono 292220.
F|Pte.

PSIQUIATRAS

Dr. RAUL ANTUN
Especializado en Europa. Lunes, Miércoles y Viernes. Entre Ríos 226. Turno de 14 a 19. Tel. 257256.
8|3|F|Pte.

Dra. REINA Y. de KOTLIK
PSIQUIATRIA PSICOLOGIA
Patricias Mendocinas 1914. Teléfono 216699. Mendoza.
25|5|F|63428|Pte.

Dr. NICOLAS I. GIUDICE
PSIQUIATRA
25 de Mayo 1234. Reservar turno: Teléf. 256545. 12|5|F|Pte.|A

GUILLERMO A. MARTINEZ
Psiquiatra graduado en el Instituto Psiquiátrico de Nueva York. Mitre 1483. Turnos: Tel. 215634.
10|10|F|Pte.|A

Dr. CARLOS A. GIUDICE
Médico psiquiatra - Pedir turno. Emilio Civit 63. Tel. 255760.
29|1|F|Pte.|A.

Dr. CARLOS ALFREDO FIGUEROA
Psicosomática - Hipnosis Médica - Electro Hipnosis. - Julio A. Roca 155 - Tel. 250105. Lunes a jueves.
15|7|F|75883|15|8-A

NUTRICION

DOCTOR
RICARDO W. ESTRELLA
Clínica médica. Nutrición. Hormonas. 10 a 13 y 17.30 a 21.30 hs. Mutuales. Unicamente con turnos. - Necochea 292. Tel. 216006 - 242897 - 218766. 1|2|F|4012|Pte

Dr. MINUCHIN
Obesidad, Diabetes, Delgadez, Gota, Arteriesclerosis. Aparato digestivo. Turnos. Roca 20, Las Heras. Tel. 254402. Amigorena 80, Ciudad Tel. 244777. 3|12|F|Pte.

OBESIDAD

Dr. MARIO R. LEVIN
OBESIDAD
Director Centro Médico. Modelación Corporal Post Parto y Obesidad. S. Martín 1464, G. Cruz. Tel. 246897. Mutuales.
15|7|F|Pte.

Dr. ALBERTO SEVILLA
Médico director Institutos de Obesidad. Asma y Alergia de Mendoza, Córdoba, Buenos Aires
Obesidad y celulitis deformante. Várices y hemorroides. Trat. sin dolor. Departamentos especializados: Cardiología, Radiología, Cirugía plástica. Injerto de cabello. Dres. Edgardo Escobar - Prof. Tomás Hughes). Avda. Colón 232. Tel. 241440 - 290006. 27|7|F|58110|Pte.

VARICES

Dr. SPINETTA REGUERO
Várices - Trat. no operatorio por electro fulguración. Cirugía. Espec. España. Turnos: Junín 213, Barrio Bombal. Tel 244111.
14|7|F|75664|Pte.

Dres. ALBERTO SEVILLA EDGARDO ESCOBAR
Tratamientos várices y hemorroides sin operación ni abandono de trabajo. Avda. Colón 232. Teléfonos 241440-290006.
27|7|F|58111|Pte.

ESPECIALISTAS EN SEÑORAS

JOSE N. MALAH
Señoras. Esterilidad, Partos. 17.30 a 21.30. Necochea 292, Ciudad. Tel. 216006. Mutuales con turnos: Teléfono 218766.
30|4|F|56675|Pte.

Dra. ELVIRA AXENFELD
Señoras. Embarazos. Partos. De 17 a 20 horas. San Martín 1881. Dpto. 1. Tel. 216150. Turnos. Pte.|A

Dr. JUAN CARLOS AZNAR
CIRUGIA - SEÑORAS
9 de Julio 1160. 3º Piso. Dpto. 2. Pedir turno: Teléfono 247930.
15|7|C|517.29|7-A

ESPECIALISTAS EN NIÑOS

CLINICA DEL NIÑO
Atención Permanente
LAVALLE 529 - MENDOZA
TELS. 259733 - 256448
1|10|F|Pte.|A.

Dr. JUAN S. ROMERO
Especialista en niños. Clínica. Cirugía. Jefe Servicio Niños Hosp. Español. De 15.30 a 19 horas. San Martín 986. Godoy Cruz. T. 220893
14|2|F|62978|Pte.

PROFESOR
Dr. HUMBERTO J. NOTTI
Atiende: lunes, miércoles y viernes de 15 a 18. Mitre 954. Teléfono 240453.
16|7|F|76212|Pte.

GARGANTA, NARIZ Y OIDO

Dr. LUIS E. MONETTI
10-12 - 18-21 horas. 9 de Julio 1030. Tel. 249323. Particular teléfono 246061. 31|12|F|Pte.

Dr. RAUL JOSE BONSANGUE
GARGANTA - NARIZ - OIDOS
Turnos teléfonos 258555 y 262630. 25 de Mayo 1413. 10|5|Pte.|A

NUEVO CONSULTORIO

Dr. RODOLFO DUCI
GARGANTA - NARIZ - OIDOS
Lunes a viernes 17 horas. Pedir turno: Teléfonos 216126 - 291882 - Sarmiento 695. Ciudad.
11|7|F|75080|31|7|A

ASMA Y ALERGIA

CLINICA DE ALERGIA
"Dr. BOUERI"
Dr. SALOMON BOUERI
Dr. ARNALDO BOERO
Dr. EDUARDO PENA
CORRIENTES 39 - Tel. 251591
Pedir turno 16|5|F|Pte.|A

Dr. LUIS BROITMAN
ASMA - ALERGIA
Patricias Mendocinas 634. Planta baja. Local 9. Tel. 249907. Se atienden mutuales. 4|6|F|65875|Pte.

ESPECIALISTAS DE LA PIEL

ALBERTO TORRES CORTIJO
Ex medico becario Univ. Madrid. Emilio Civit 43, 1er. Piso. Turnos de tarde al Tel. 255760.
21|11|1|Pte.

Dr. ALBERTO J. GRINBERG
Enfermedades de la piel. Alergia dermatológica. Horario, lunes a viernes, 17 a 21 hs. Sarmiento 777, Mendoza. 15|7|F|75872|Pte.

CIRUGIA ESTETICA

Dr. HUGO SALOMON
Unicamente Cirugía estética funcional de nariz. Clínica Godoy Cruz, Godoy Cruz 333. Teléfonos 215951 y 215952. Mutuales.
10|1|F|Pte.|D

Dr. ENRIQUE VELASCO
Cirugía estética, plástica reparadora. Lunes, miércoles y viernes, de 17 a 20 horas. Rioja 1153. Tel. 244806. 1|12|F|58682|Pte

Dr. J. SANANES
Jefe de Servicio Sala 1 Hospital Emilio Civit. Cirugía de nariz, mamas, adiposidades, injertos, quemados. Pedir turno, P. B. Palacios 1260 (Ituzaingó). T. 257319-251391
7|3|F|Pte.|D

ACUPUNTURA

Dr. ALVAREZ NOQUE
Consultorio médico de Acupuntura. 9 de Julio 951, 1º Piso, Dpto. 5. Ciudad. Tels. 241805-241443.
23|7|F|77707|Pte.

HUESOS

Dr. EDUARDO P. TOSI ORQUIN
Dr. ANTONIO C. GOMEZ NAVARRO (h.)
Traumatología y ortopedia. Enfermedades y cirugía de los huesos. Lunes a viernes 17 a 20.30 hs. Necochea 509. Solicitar turno 259499, 242723, 259228. 21|1|F|27785|Pte.

REUMATISMO

Dr. PEDRO LUIS ZANNONI
Reumatismo. Clínica médica. Aparato circulatorio, respiratorio, digestivo. San Martín 1730. Godoy Cruz. Turnos. Teléfono 290841.
F|Pte.|A

Dr. MANUEL MENA
Reumatólogo - Enfermedades de columna vertebral, brazos doloridos, ciática. Atiende de 15 a 20 hs. Buenos Aires 226. Lunes a sábados.
20|3|F|Pte.|S

Dr. GONZALEZ PEREA
REUMATOLOGO
Lemos 30 - G. Cruz. - Tels. 223620 y 220062. Pedir turnos. F|Pte

Dr. RICARDO BARCENILLA
Rivadavia 578 - Planta Baja - Dpto. 5 - Ciudad. - Turnos: 17 a 20.30 hs. - Teléfonos 292020 - 221910
27|2|F|Pte.

Dr. JULIO F. SANCHEZ
Doctor en medicina (Esp. en Europa), Reumatología, ortopedia y traumatología. Rivadavia 141, Tel. 291994. 23|2|F|Pte.

Dr. Osvaldo Bieller Viotti
Reumatología y brucelosis. Lunes a viernes 17 a 20 hs. Miércoles 18 a 20 hs. Espejo 593, planta baja, Teléfonos 218197 - 220596.
9|3|F|Pte.|A

CENTRO de REUMATOLOGIA
Reumatólogos - Inf. M. de San Martín Nº 56. 4º Piso. (Detrás Correo Central). T. E. 240917. Turnos tarde. Mutuales.
17|7|F|Pte.|A

OCULISTAS

Dr. ZALDIVAR
Dra. MISTELI
Nueva dirección: Av. Emilio Civit 685. Ciudad. Tels. 257000 - 257100
14|1|F|Pte.

CLINICA DE OJOS
Atendido por
16 Médicos Oftalmólogos y 6 Auxiliares Técnicos Universitarios
Consultorio externo de 8 a 21 hs. Guardias permanente. Cirugía e internación. Atención de particulares y Mutualidades. Av. España 888 - Teléf. 248856.
18|3|F|42513|Pte.

JOSE CELSO GUARNIERI
Nuevo domicilio. Mitre 1565. Ciudad. Turnos. Tel. 215324.
11|7|C|499|7|8

Dr. AGUINAGA
Hasta nuevo aviso atiende en Clínica de Ojos, de 9 a 11 horas.
25|6|F|71582|Pte

Dr. ALVAREZ NOQUE
SOLICITAR TURNO
Enfermedades y cirugía de ojos. Mitre 896 - Tels.: 241443 - 241805.
4|1|Pte.

PARTERAS

ESTHER C. DE SANANES
Partera nacional. Diariamente de 10 a 20 hs. Solicitar turno. Pedro B. Palacios 1260 (Ituzaingó) entre Catamarca y Lavalle. Teléfs. 257319 y 251391.
7|4|F|Pte.|D

J. DELIA SANCHEZ GOMEZ
OBSTETRICA NACIONAL
Atiende de 15 a 17 horas, menos sábados. Rivadavia 634. Tel. 241019
6|12|F|Pte.

LIDIA M. DE CUARTAS
PARTERA NACIONAL
25 de Mayo 770. Cdad. Tel. 247223.
19|6|F|83061|Pte.

CELINA E. M. DE ARNEDO
PARTERA NACIONAL
Catamarca 585. Ciudad. T. 242388. Pedir turno. 29|1|F|99490|Pte.

IRMA YAKEL DE LEGUIZAMON
PARTERA
Av. San Martín 1269 - 3er. Piso Dpto. A. - Tel. 257536 - Mendoza F|Pte.

ODONTOLOGIA

VICTOR M. PICCIONE
Doctor en odontología. Cirugía de boca y huesos de la cara. Martes y jueves. Sanatorio Policlínico de Cuyo. Tel. 243000. Part. 255547.
1|2|F|Pte.

Dra. DUCI DE CAPURRO
NIÑOS - ADULTOS
Lunes, Miércoles y Viernes. Rivadavia 76 - Pta. Baja. Dto. "F". Tel. 252134 - 291141. 1|6|F|65070|Pte.

PSICOLOGIA

Dra. DELIA RODRIGUEZ de NAZAR
Nuevo domicilio. Psiquiatra. Nerviosas y mentales (niños y adultos). Manuel A. Sáez 581. Turno Tel. 247858. 4|5|F|57392|Pte.

PEDICUROS

CASA SCHOLL
Pedicuros, Calzados, Plantillas, Medias y Vendas para Várices. Todo para el confort del pie. Pedir turno. Montevideo 27. Mendoza. Tel. 246200. 17|5|F|Pte.|A

BIOQUIMICOS

**LABORATORI

La reorganización espacial de una vivienda

Una casa se construía para satisfacer las necesidades de varias generaciones. Si el terreno lo permitía, la casa crecía junto con el núcleo familiar. Pero nada más, aparte, lógicamente, de los trabajos de mantenimiento y algunos cambios en el equipamiento, dictados tímidamente por la moda.

Este esquema de reforma no satisface a las nuevas generaciones, intimamente animadas por un nuevo y distinto sentido de la vida, que se refleja profundamente en el diseño de la vivienda.

Es por ello que hoy publicamos una obrita realizada por gente muy joven: la remodelación de una casa de familia ubicada en Godoy Cruz y construida en 1944 en un pequeño lote de la calle Almirante Brown 1610, de tan solo 8 metros de frente por 18,50 de profundidad, con orientación Este.

Es tema de mucha actualidad este de la remodelación de una casa, ya que los altos costos actuales sugieren la conveniencia de aprovechar la mayor cantidad posible de metros cubiertos, cuando la bondad de los materiales y estructuras lo permiten. Este proyecto pertenece a los arquitectos Nora Dabul y Rodolfo Delgado, con la colaboración de Silvia Rossi, y ellos mismos nos lo explican muy bien así:

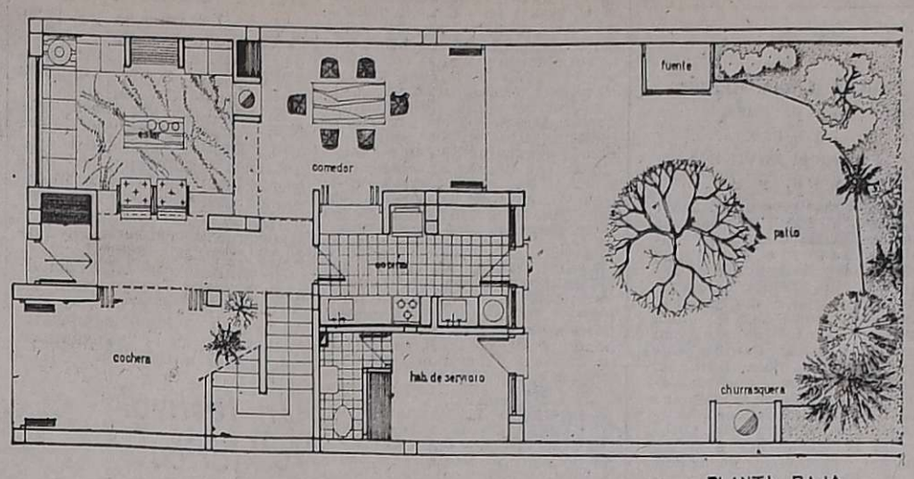

PLANTA BAJA

Planta baja actual.

Los ambientes amplios en los que hay que combinar varias funciones, es una de las características de la arquitectura actual. Haciendo un análisis de las viviendas unifamiliares y edificios de departamentos actuales, es notorio que las zonas de estar tienen dimensiones mucho más elevadas que años atrás. Por eso en la actualidad, en la mayoría de las reformas propuestas para adaptar edificios antiguos a las necesidades actuales, la primera condición sería derribar tabiques y paredes interiores. De todas maneras, siempre hay que prever formas de separación entre sectores del mismo ambiente, para diferenciarlos y jerarquizarlos entre si, o bien incorporar elementos que posibiliten total cerramiento, según lo exijan las circunstancias.

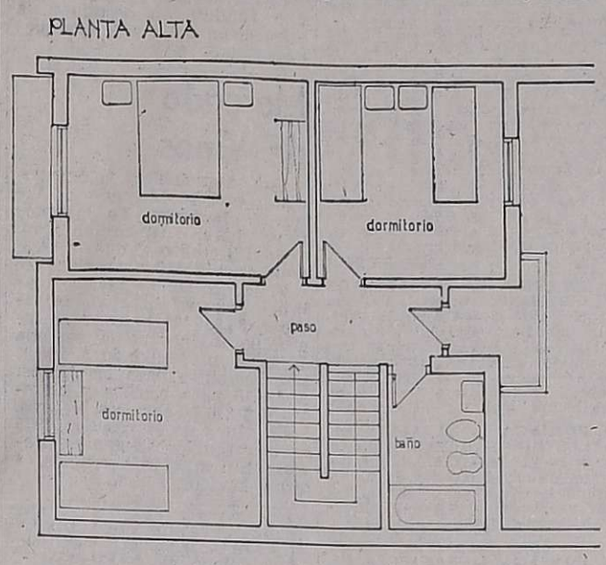

PLANTA ALTA

Planta alta anterior.

En esta propiedad del señor Italo Calderone, nos encontramos con una casa construída en 1944, resuelta en dos plantas, cuyos espacios, pequeños y muy compartimentados, no respondían ya a los requerimientos de los propietarios.

Las estancias de vivir estaban volcadas a la calle, y las de servicio hacia un patio, resuelto con canteros y fuentes, muy forestado, que no se aprovechaba convenientemente.

El comitente, con una familia numerosa, requería una vivienda de ambientes amplios y flexibles, con materiales lo suficientemente nobles, como para que la familia pudiera desarrollar libremente sus actividades.

De esta manera se resolvió el estar - comedor en forma de "L" abriéndolo hacia el patio, y los servicios de planta baja se concentraron en un extremo, reorganizando las instalaciones para que funcionaran como un paquete con los servicios de planta alta.

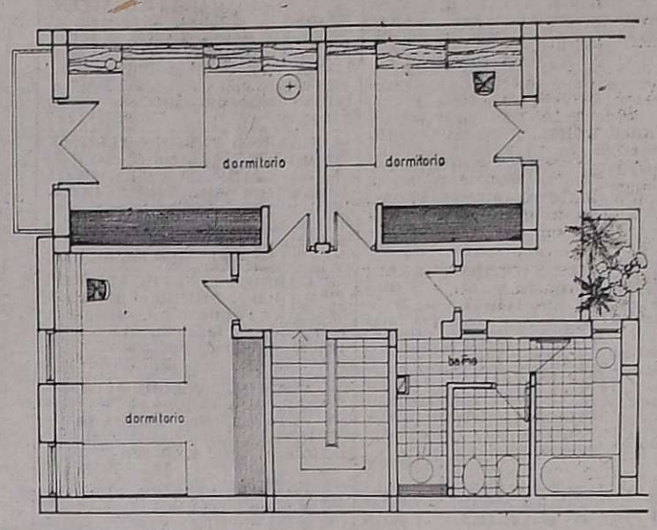

PLANTA ALTA

Planta alta actual.

Estructuralmente se hizo necesario remplazar los muros portantes de vigas de perfiles metálicos que permitieran articular los espacios, mientras las columnas existentes quedaron contenidas en los muros y tabiques que no interfirieron en el espacio.

La "L" del estar-comedor integra también la cochera, que cumple además de la específica, la doble función de lugar de juegos. Para ello cuenta con una celosía corrediza que la cierra cuando las circunstancias lo requieran permitiendo aprovechar el hueco de la escalera como jardín interior.

El estar está resuelto con un asiento de mampostería contenido entre el volumen del guardarropas del acceso y el volumen de la chimenea, que lo completa y articula con el comedor. Este, el comedor, se brinda al patio posterior con una puerta vidriera y tiene una conexión con la cocina en forma de "ventana" que marca un espacio para desayuno.

Se enfatizan las diferentes funciones con los desniveles del piso y los del techo, diferenciando las circulaciones con ciellorrasos de madera, más bajos que el resto.

La texturas de los materiales usados al natural —madera y ladrillo—, como el piso cerámico, juegan importante rol en la expresión final del espacio, reforzado por el equipamiento convenientemente elegido por los propietarios.

La cocina - lavadero se resolvió con dos mesadas enfrentadas, como forma de aprovechar al máximo el espacio, sin que quedaran en los muebles rincones residuales. El volumen de la heladera y un tabique, zonifican cocina y lavadero.

La cocina está resuelta con el criterio de "triángulo de trabajo", cuyos vértices con la cocina, la pileta de lavar y la heladera, dejando una mesada libre para las preparaciones.

El lavadero tiene enfrentada una mesada para el planchado, la que contiene debajo comodidades para ropa sucia y limpia.

Se resolvió este espacio con muebles enchapados en laminado plástico verde malva, diseño del equipo; los revestimientos de mayólica y los pisos cerámicos, esmaltados en blanco.

En la planta alta no se reorganizó el espacio de los dormitorios. Unicamente el cuarto de baño, que se amplió y zonificó para proporcionar las comodidades que requería la familia. Los revestimientos y el piso, como los artefactos, son de color marfil. A nivel de dintel, una franja color guinda, unifica los tres espacios.

Se amplió, además, el balcón, equipándolo con canteros, como expediente para integrar la planta alta al patio inferior.

Las estructuras fueron calculadas por el ingeniero Omar Baz.

Las ampliaciones, casi todas en planta baja, sumaron apenas unos 16 metros cuadrados cubiertos.

vivienda y confort

PLANTA BAJA

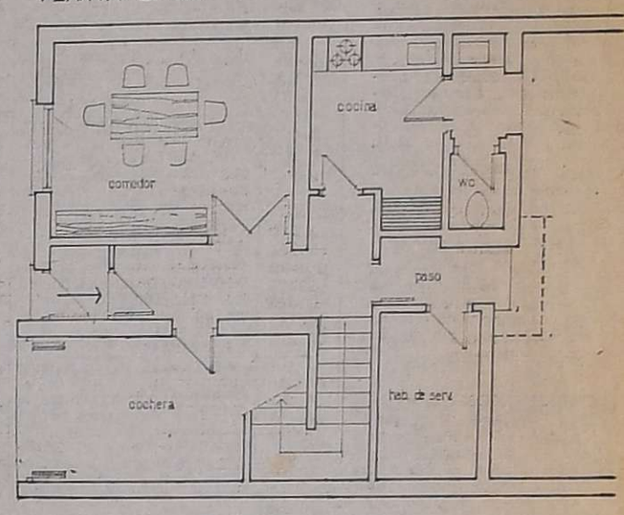

Planta baja anterior.

Hermosa rusticidad

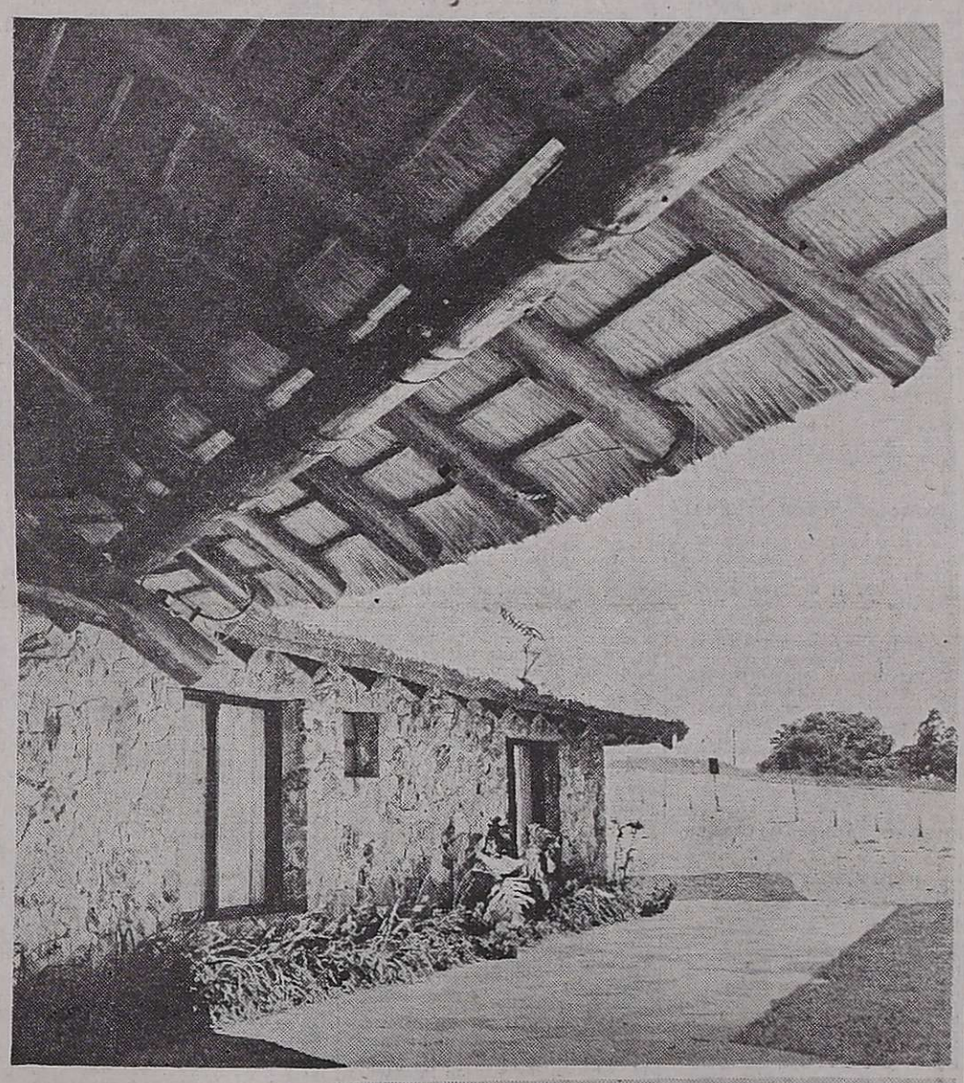

En la Mesopotamia, a orillas del Paraná, ubica esta vivienda de campo, refugio de pescadores deportivos. Los muros, de piedras de la zona y el techo a dos aguas, de junco sobre cabriadas de madera blanda, cubriendo el total con una rústica y primitiva capa aislante. Un conjunto realmente típico y hermoso, para que lo tengan en cuenta los proyectistas de casas para el campo. Es altamente interesante rescatar el estilo y los materiales de cada zona del país.

Trabajos para investigación arquitectónica

En el Centro de Arte y Comunicación de la Capital Federal se inició hace poco la formación de grupos de estudio y trabajo con el fin de investigar la producción arquitectónica nacional y extranjera en sus distintos aspectos, ya se trate de metodología, iconografía u objetos arquitectónicos. Todo esto se hará en el marco de la crítica contemporánea y con el aporte de otras ciencias más generales.

Los grupos están abiertos a estudiantes, investigadores y arquitectos, quienes dispondrán de cursos previos de formación.

La coordinación de los grupos y la formación de los programas de trabajo fueron confiados al arquitecto Luis Lentini.

Los interesados pueden recabar mayor información y condiciones para la inscripción a la sede del referido Centro, Viamonte 452, Capital Federal.

Programa de Radios y TV

Ofrecemos a continuación los programas de acuerdo con el detalle que nos han suministrado las respectivas radios y teleemisoras.

Canal 7 - Mendoza

.45 Carta de ajuste con música selecta.
.55 Santoral.
.00 El pájaro loco.
.30 Bonanza.
12.30 Los picapiedras.
12.55 Ecos.
13.00 Noticiero 7 primera edición.
13.30 Antes de la historia.
13.35 Matinée, hoy: "Sombrero de copa", con Fred Astaire y Ginger Rogers.
14.55 Micros Lamela.
15.00 Siesta.
17.00 Ayer fue mentira.
17.30 Buenas tardes, mucho gusto.
19.00 Bugs Bunny.
19.25 Micros Lamela.
19.30 Ahora documental.
20.00 No hace falta quererte.
20.55 Ecos.
21.00 Noticiero 7 segunda edición.
21.30 Sam Cade.
22.30 En el mundo del espectáculo, hoy: "Doce hombres en pugna", con Lee J. Cobb y Henry Fonda.
0.30 Palabras para recordar, Secret. Medios de Comunicación.

Canal 9 - Mendoza

11.00 Telescuela técnica.
11.30 Maverick, con James Garner.
12.30 Noticiero en directo desde Buenos Aires.
13.30 La hora de Andrés, con Andrés Percivale.
14.30 Cine para la familia, hoy: "Siempre te amaré", con Deborah Kerr y Maurice Chevalier.
16.30 Veo veo, con Pipo Pescador.
17.00 Este es mi mundo.
17.30 King Kong, dibujos animados, estreno.
18.00 Intriga en Hawai.
19.00 Ben Casey, con Vincent Edwards.
20.00 Alguien por quien vivir, con Alberto Martín.
21.00 Noticiero Nueve.
21.30 Odol pregunta, con Carlos D'Agostino.
22.00 Tu rebelde ternura, con Soledad Silveyra y Antonio Grimau.
24.00 Los comandos de Garrison.

en la mesa

LRA 6 y LRA 34 Radio Nacional Mendoza

7.15 Por los senderos de la Patria
7.30 Historia de los Parlamentos
7.45 Orquestas típicas
8.00 Informativo
8.05 Notas y música para usted
9.00 Cadena de la alimentación
9.05 Variedades musicales
9.30 Boletín cultural
9.35 Variedades musicales
10.00 Informativo
10.05 Panorama técnico
10.20 Estampa ciudadana
10.30 Eurodisco
11.00 Informativo
11.05 Radioteatro unitario: Un diamante de ensueño, de Rico Bulthuis
11.35 Direc. Prov. de Defensa Civil
11.40 Danzas y cantares nativos
11.55 Informativo
12.00 Concierto de mediodía
13.00 Informativo (L.R.A. Bs. As.)
13.15 Pequeñas joyas de la música
13.30 Boletín Gobierno de Mendoza
13.35 Música para todos
14.00 Informativo
14.05 Folklore en Nacional
14.30 Canciones canadienses
15.00 Informativo
15.05 Selección típica
15.25 La mujer mendocina
15.30 La voz de Alemania
15.45 Mundo infantil
16.00 Informativo
16.05 El libro leído para usted
16.20 Concierto de la tarde
17.00 Informativo
17.15 Nuestras danzas
17.30 Cuide su salud
17.45 América, su música y su canto
18.00 Informativo
18.05 Tango y folklore
18.30 Boletín cultural
18.35 Punto seguido
19.00 Informativo
19.05 Efemérides musical
19.30 Galicia en América
20.00 Informativo
20.05 Solistas y conjuntos argentinos
20.30 Arte en Londres
21.00 Informativo (L.R.A. Bs. As.)
21.15 Música para todos
21.35 Nuevos registros
22.00 Informativo
22.05 Teatro breve: El asno de Buridan, de Félix Pelano.
22.20 De nuestra discoteca
23.00 Informativo
23.05 Simplemente para recordar
23.45 Informativo
24.00 Exigencia
1.00 Con permiso, solemnidad

todos de acuerdo

PAPELES PINTADOS vinyl PAPER F.P.P.
Lovely decoraciones de Esther G. de Bermudez
9 de Julio 919 - Mendoza

MS
muebles rústicos
calidez en diseño
un taller artesanal a su disposición
Sgto. Cabral 268-G. Cruz

parquet
ROBLE - VIRARO - FRESNO
ALGARROBO
GUATAMBU
PEDRO BAJDA e HIJOS
BENAVENTE 4325 — VILLA NUEVA
GUAYMALLEN - TELEFONO 261627

SANITARIOS SAMACO S.A.
CAMPANA
Para cocina con extractor y luz de lujo marca CHYC ..... $ 3.900
CALEFACTOR a gas $ 549
ARTICULOS DEL HOGAR de las mejores marcas.
AMOBLAMIENTOS CHYC: entrega en el acto.
Variedad de colores y modelos.
SAN MARTIN y CHACABUCO Alameda - Tel. 217873
29|7|F|29|7

COMARSYT CARPINTERIA METALICA Y DE CEDRO
(STANDARD Y A MEDIDA)
• VENTANAS
• PUERTAS PLEGADIZAS Y CORREDIZAS
• PUERTAS PLACA
• AIREADORES
• LINEA COMPLETA HERRERIA (VENTILUCES, BALANCINES, PUERTAS, ETC.)
• PORTONES DE ABRIR, CORREDIZOS, LEVADIZOS
• PUERTAS DE CALLE
• FRENTE PLACARES
JUAN B. JUSTO 746 - TEL. 258194 - MENDOZA

PISO PLASTICO
ALFOMBRAMIENTO DE PARED A PARED
CERAMICA RIO NEGRO
PISO DE GOMA
ESPIÑOSA DECORACIONES
SALTA 792 - Tel. 225571
G. CRUZ

PAPEL VEGETAL
Para Dibujo, en rollos, blocks y por metro. Mesas de dibujo. Papelería y elementos técnicos p/Arquitectura y Diseño.
LA CASA DEL ARQUITECTO
DAG HAMMARSKJOLD 765 — MENDOZA
(Frente a la Facultad de Arquitectura)
29|7|C|011|29|7

PUERTAS PORTONES VENTANAS
METALICOS Y DE MADERA ALTA CALIDAD - BAJOS PRECIOS
CASA GIOIA Paso de los Andes 204 Ciudad - Tel. 223447

pintural
CHAPAS DE ALUMINIO PINTADAS.
CAMBER METALES GODOY CRUZ
CAROLA LORENZINI 48 - Tel. 226147 - GODOY CRUZ
Por Av. San Martín al 200

CONSTRUYE O ARREGLA SU CASA?
AEREADORES
REVESTIMIENTOS
VINILICOS Y MADERA
CERAMICA roja Cattaneo
MAMPARAS para baños
PARQUET de todo tipo
PISOS de goma PIRELLI
REVESTIMIENTO Castelar de cobre y bronce
PUERTAS PLEGADIZAS placas enchapadas de madera
GRIFERIA artesanal Fersa
Amplio Stock
Entrega Inmediata
MAUCCI CUYO
PATRICIAS MENDOCINAS 915
TEL. 292087 - MENDOZA

PAPELES PINTADOS F.P.P.
Pinturerías VIDAL
J. V. ZAPATA 121
TELS. 293038 - 291517 - MZA.

MELTOCUYO S.A.
CREADORES DE CONFORT
presenta a su colección para esta temporada de
colchas MELTO
en todos sus diseños, colores y texturas, admirelas
MELTOCUYO S.A.
Adolfo Calle 318 - Dorrego - Gllen.
BAC pub.s.a.

• CAL Viva e Hidratada SUBLIME y SAN JUAN
• MADERAS para la construcción y carrocerías. • TERCIADAS. • HARBOARD
• CEMENTO CORCEMAR HERCULES y EL GIGANTE (San Luis)
• CARRETILLAS • PALAS • BALDES • CANASTOS
• LADRILLOS • CAÑOS de Cemento. • Sistemas de Irrigación
• MAQUINAS Eléctricas Rotativas TENAS S. A.
• MATERIALES CALIZOS Para techos, hormigón armado y usos viales.
• SILOS para cemento a granel • HIERRO para la construcción
• MOTORES ELECTRICOS • MOTOSIERRAS • MOTORES Lombardini-Cias
SOMECA sa SOCIEDAD MENDOCINA DE CALES Y AFINES
Urquiza 357 Teléf. 250158 Mendoza

PUERTAS PLEGABLES
Entrega Inmediata
SAAVEDRA 153 - TEL. 246228 - SAN JOSE - GLLEN

MOSAICOS de granitos y comunes
PIEDRAS LAJAS en todos su tipos
MARMOLES en distintas calidades
PARQUETS en varios tonos
LADRILLOS y LADRILLONES al por mayor solamente
• SOMOS FABRICANTES
LOCALIZACION
AVDA. LIBERTAD 898
VILLA NUEVA - GLLEN.
AGENTES COMERCIALES
TEL. 262557

CASA FLORES "Villa Nueva"
BOSCHIN HNOS. S.R.L. SEPELIOS
BRA. DE LOS ANDES 4189 - TEL. 260428

VISOS FUNEBRES

SEPELIOS

✝

A GRASSO DE SACCARDO
(Anita)
Q. E. P. D.
Falleció el 28-VII-1975

esposo: Oscar Saccardo; os: Augusto, Francisco (au- te) y Rosa Mercedes; hijas líticas: Yolanda Lodato y sa Glubbatti (ausente); her- nos: Salvador, Emma, Ma- , Carmen y Sebastián; her- nos políticos: Clara Nava- o, Angel Del Olio, José Mell, [illegible], Susana, Silvia asi, Irma Saccardo de Cas- lio, Olga Saccardo y Américo ccardo; nietos: Alejandra, olando y Jacqueline Wendy, obrinos y demás familiares, rticipan su fallecimiento e ivitan al sepelio de sus res- s hoy en el cementerio de laipú, a las 17.30 hs. Casa e duelo: Lemos 41, Maipú. ervicio: Cochería Timonieri, alderón y López.
29|7|C|242|29|7

ANA GRASSO DE SACCARDO. Q.E.P.D. Falleció el 28-VII-75. - Abel Rigazzi y familia, partici- n con profundo dolor el falleci- ento de su querida prima Anita, invitan al sepelio de sus restos.
29|7|F|69716|29|7

ANA GRASSO DE SACCARDO. Q.E.P.D. Falleció el 28-VII-75. - Pedro Glubbatti y familia, rticipan con hondo pesar el fa- cimiento de la madre de su hijo lítico, Oscar, e invitan al sepelio sus restos.
29|7|F|69716|29|7

ANA GRASSO DE SACCARDO. Q.E.P.D. Falleció el 28-VII-75. - Juan Gentile y familia, parti- an con profundo dolor el falle- miento de su querida madrina ita, e invitan al sepelio de sus stos.
29|7|F|69716|29|7

ANA GRASSO DE SACCARDO. Q.E.P.D. Falleció el 28-VII-75. - Elías Almuna y señora, parti- an con pesar el fallecimiento de vecina y estimada amiga e in- an al sepelio de sus restos.
29|7|F|69716|29|7

ANA GRASSO DE SACCARDO. Q.E.P.D. Falleció el 28-VII-75. - Agustín Masi, Leonardo Masi, mando Arias, Rita Masi de Ozog, ilio Crivellano, Augusto San- z, Teresita Masi, Pedro Masi, s Masi y sus respectivas fami- , participan con pesar su falle- iento e invitan al sepelio de restos.
29|7|F|69716|29|7

ANA GRASSO DE SACCARDO. Q.E.P.D. Falleció el 28-VII-75. - Sus vecinos: Elías Almuna, onio Bingorance, Alfonso Ra- a, Antonio Molina, Luis Rodrí- z, Esteban Rodríguez, María de chez, Marcelo Herrera, José zzo, David Bermejo, Aldo Piz- ato, Luis Masiero, Lebiña de hione, Clemente Matilla, An- o Tolín, participan con pro- do pesar su fallecimiento e in- n al sepelio de sus restos.
29|7|F|69716|29|7

ANA GRASSO DE SACCARDO. Q.E.P.D. Falleció el 28-VII-75. - Catalina de Guajardo, Ramón ita, Ismael Parodi, Carlos Al- Savino, Juan Norberto Gua- , Amalia Mingorance de Mo- , Clotilde M. de Giraud Bl- d, Esperanza M. de Silva, Rai- do Molina, Antonio B. Marc- , Nicolás Abrigo, Antonio Ri- participan con profundo do- su fallecimiento e invitan al lio de sus restos.
29|7|F|69716|29|7

ANA GRASSO DE SACCARDO. Q.E.P.D. Falleció el 28-VII-75. - (Anita). - Ambrosio Qua- rella y flia., Federico Vera y a., Miguel Parisi y flia., Ro- to García y flia., Dolores Ló- Vda. de Quagliarella y flia., [illegible] y sra., partici- n con profundo dolor su falle- miento, e invitan al sepelio de s restos.
29|7|C|248|29|7

ANA GRASSO DE SACCARDO (Anita). - Q.E.P.D. - Falleció el 28-VII-75. - Mario Castro y a., Florentina Manzanares de stro, Mario E. Castro y flia. y rlos E. Fernández y flia., par- cipan con profundo dolor su llecimiento, e invitan al sepelio sus restos.
29|7|F|69701|29|7

ANA GRASSO DE SACCARDO (Anita). - Q.E.P.D. - Falleció el 28-VII-75. - Antonio Cepeda [illegible] pésame (h) ipan el fallecimiento de la her- na de sus jefe y compañero de reas Sebastián Grasso, e invitan sepelio de sus restos.
29|7|C|239|29|7

ANA GRASSO DE SACCARDO (Anita). - Q.E.P.D. - Falleció el 28-VII-75. - Los compañe- de la sección Intendencia de diarios LOS ANDES y "El An- o": I. Berríos, M. Dablán, J. drada, O. Benítez, C. Caduto, Cepeda, N. Cicciu, P. Cortez, Escudero, J. Giménez, C. Gon- z, W. Guajardo, S. Olivarez, Morales, A. Palacios, C. Ríos, Rosselot, C. Rosselot (h), F. rte, E. Sánchez, A. Sosa, E. ez, M. Dablán (h), C. Musso- y A. Bianchi, participan con fundo pesar el fallecimiento de hermana de sus compañeros astián y Salvador Grasso, e in- n al sepelio de sus restos.
29|7|C|249|29|7

ANA GRASSO DE SACCARDO. Q.E.P.D. Falleció el 28-VII-1975. - C. A. S. R. y B. P. - el Navarro y Flia., Dr. Angel mente Navarro y señora, parti- n con pesar el deceso de la mana de sus apreciados amigos astián, Salvador, Emma, Car- a y María Grasso, e invitan al lio de sus restos.
29|7|F|79209|29|7

ANA GRASSO de SACCARDO. Q.E.P.D. Falleció el 28-VII-75. Simo Elías y Flia., participan pesar su fallecimiento e in- n al sepelio de sus restos.
29|7|F|69716|29|7

NA GRASSO de SACCARDO. E.P.D. Falleció el 28-VII-75. rnesto Retamales y Flia., cipan con pesar su falleci- to e invitan al sepelio de restos.
29|7|F|69|711|29|7

NA GRASSO de SACCARDO. E.P.D. Falleció el 28-VII-75. rge Correa y Flia, partici- con pesar su fallecimiento e n al sepelio de sus restos.
29|7|F|79001|29|7

NA GRASSO de SACCARDO. E.P.D. Falleció el 28-VII-75. empresa de Autocine way, participan su falleci- o e invita al sepelio de sus
29|7|F|69707|29|7

✝

ANCISCO RODRIGUEZ HERRERO
Q.E.P.D.
alleció el 28-VII-1975
C.A.S.R. y B.P.

sconsolada esposa: Gra- pez; sus hijos: Licha y su hija política: Lucy; tita: Natalia, participas olor su fallecimiento e n al sepelio de sus res- oy a las 10 horas en el terio de Godoy Cruz. - de duelo: Chuquisaca Barrio Empleados de cio. Godoy Cruz.
29|7|C|155|29|7

ANCISCO RODRIGUEZ PERO - Q. E. P. D. - leció el 28-VII-1975. - nanas: Carmen Rodríguez ne, Antonia Rodríguez de : sobrinos: Carmen N. de Reig, Norma C. Pe- rrone de Caggiano, Enrique B. Reig, Pedro V. Caggiano, Gloria G. de Moyano, Lucía, Mabel, Mary y Susana Giordano Ricardo Moyano, Jorge Pérez y Ernesto Carelli, sobrinos nietos: Nelidita y Cecilita Reig, Pedrito, Marcelito y Sergito Caggiano participan con profundo dolor su fallecimiento e invitan al sepelio de sus restos.
29|7|C|256|29|7

✝ **FRANCISCO RODRIGUEZ HERRERO - Q. E. P. D. - Falleció el 27-VII-1975.** - Su sobrino Juan José Rodríguez y Flia., participan con profundo pesar su fallecimiento e invitan al sepelio de sus restos.
29|7|C|233|29|7

✝ **FRANCISCO RODRIGUEZ HERRERO. - Q.E.P.D. - Falleció el 28-VII-75.** - Sus sobrinos: Francisco Santos Rodríguez y Rosa de Rodríguez; sobrinos nietos: Rosa R., Francisco E, Juan Carlos, Nora Alicia y José Antonio, participan con profundo dolor su fallecimiento e invitan al sepepello de sus restos, hoy, a las 10 hs., en el cementerio de Godoy Cruz. Casa de duelo: Chuquisaca 1429 - 2º Bº de Comercio, Godoy Cruz.
29|7|C|73|29|7

✝ **FRANCISCO RODRIGUEZ HERRERO - Q. E. P. D. - Falleció el 27-VII-1975.** - Su hermana política Ana López de Rivas, sobrinos: Gerónimo Rivas y Flia., José Pérez y Anita Rivas e hijos, Manuel Rivas Ancensión Ruiz e hijos participan su fallecimiento e invitan al sepelio de sus restos.
297|C|260|29|7

✝ **FRANCISCO RODRIGUEZ HERRERO - Q.E.P.D. - Falleció el 28-VII-75 - CASR y BP.** Su hermana política: Aurora López Vda. de Guerrero; sus sobrinos: Juan, Manuel, Pura y Teresa; sus sobrinitos: Alejandra, Juan Carlos, Viviana, Pedro Manuel y Pablo Marcelo, participan con profundo dolor su fallecimiento e invitan al sepelio de sus restos.
29|7|C|153|29|7

✝ **FRANCISCO RODRIGUEZ HERRERO - Q.E.P.D. - Falleció el 28-VII-75 - CASR y BP.** Atilio Donato e hijos y Flias., Luis Perrone e hijos y Flias., Constancio Moya e hijos y Flias., Miguel Pons y Flia., Juan Carlos Wettach y Flia., María E. P. Vda. de Tardito e hijos y Flias., participan con profundo dolor el fallecimiento del hermano de su hermana y tía política Carmen R. de Perrone e invitan al sepelio de sus restos.
29|7|C|224|29|7

✝ **FRANCISCO RODRIGUEZ HERRERO. - Q.E.P.D. - Falleció el 28-VII-75.** - Los amigos de su hijo Nito: Guillermo y Horacio Mogular, Francisco Moya, Héctor Portello y Armando Bonacossa, participan con profundo dolor el fallecimiento de su querido padre.
29|7|C|72|29|7

✝ **FRANCISCO RODRIGUEZ HERRERO. - Q.E.P.D. - Falleció el 28-VII-75.** - Manuel López, Beatriz Palomo, Humberto M. López, Margarita Salinas, Guillermo De La Rosa, Beatriz López, Jorge E. Pérez, Lucía D. López, Mario E. Fernández, Rosa A. López, participan su fallecimiento e invitan al sepelo de sus restos.
29|7|C|66|29|7

✝ **FRANCISCO RODRIGUEZ. - Q.E.P.D. Falleció el 28-VII-75.** - Daniel Emilio Cerutti, Víctor Oscar Cerutti y María Haydée Ruiz de Cerutti y Flia., participan con profundo dolor su fallecimiento e invitan al sepelio de sus restos.
29|7|C|213|29|7

✝ **FRANCISCO RODRIGUEZ HERRERO - Q.E.P.D. - Falleció el 28-VII-1975. - C.A.S.R. y B.P.** - Emilio Rodríguez y familia, Emilio Rodríguez (h.) y familia y Juan Castellino y señora, participan con dolor su fallecimiento e invitan al sepelio de sus restos.
29|7|C|154|29|7

✝ **FRANCISCO RODRIGUEZ HERRERO - Q.E.P.D. - Falleció el 28-VII-75 - CASR y BP.** Organización San José SRL y personal, participan el fallecimiento del padre de su compañera de trabajo Alicia Rodríguez e invitan al sepelio de sus restos.
29|7|C|159|29|7

✝ **FRANCISCO RODRIGUEZ HERRERO - Q. E. P. D. - Falleció el 27-VII-1975.** - Eduardo C. Sosa e hija, Oscar Morales y Flia., participan su fallecimiento e invitan al sepelio de sus restos.
29|7|C|253|29|7

✝

ENRIQUE VICTOR ITURRALDE
Q. E. P. D.
Falleció el 28-VII-1975
C.A.S.R. y B.P.

Su esposa: María Justa Frías; sus hijos: Enrique Víctor, Marta Raquel y Carmen Virginia Tejón. su madre: Juana Cardozo Vda. de Iturralde; su hermano: Luis María Iturralde y flia.; su tía: Agueda Iturralde de Vergara; sus hermanos políticos, primos, sobrinos y demás deudos, participan su fallecimiento e invitan al sepelio hoy a las 11 hs. en el cementerio de la Capital. Casa mortuoria: Derqui 502. B. Bancario, Godoy Cruz. - Servicio: Casa Boito e Hijos.
29|7|C|269|29|7

✝ **ENRIQUE VICTOR ITURRALDE. - Q.E.P.D. - Falleció el 28-VII-1975. - C.A.S.R. y B.P.** Su madre: Juana Cardozo de Iturralde; su hermano: Luis Iturralde; su hermana política: Cristina Codoni de Iturralde y sus sobrinas Estela y Diana participan con pesar su fallecimiento.
29|7|C|101|29|7

✝ **ENRIQUE VICTOR ITURRALDE. - Q.E.P.D. - Falleció el 28-VII-1975. - C.A.S.R. y B.P.** Su tía Agueda Iturralde Vda. de Vergara, participa con profundo dolor su fallecimiento y que sus restos serán sepultados en el cementerio de la Capital.
29|7|C|115|29|7

✝ **ENRIQUE VICTOR ITURRALDE. - Q.E.P.D. - Falleció el 28-VII-1975. - C.A.S.R. y B.P.** Ramón Antonio Saumell y Flia., participan con gran pesar el deceso del que fuera su estimado hermano político, compadre y tío, rogando una oración por el eterno descanso de su alma.
29|7|C|114|29|7

✝ **ENRIQUE VICTOR ITURRALDE. - Q.E.P.D. - Falleció el 28-VII-1975. - C.A.S.R. y B.P.** El Servicio Sacerdotal Nocturno, participa el fallecimiento del hermano e invita a los socios al sepelio y lo tengan presente en sus oraciones.
29|7|C|245|29|7

✝ **ENRIQUE VICTOR ITURRALDE. - Q.E.P.D. - Falleció el 28-VII-1975. - C.A.S.R. y B.P.** Sus hermanos de guardia Servicio Sacerdotal Nocturno, Roberto A. Ugarte, Jacinto Franco, Carlos Tapia y A. Ricardo Almeida y sus respectivas filas., comunican con profundo dolor su fallecimiento e invitan al sepelio de sus restos.
29|7|C|236|29|7

✝ **ENRIQUE VICTOR ITURRALDE. - Q.E.P.D. - Falleció el 28-VII-1975. - C.A.S.R. y B.P.** Antonio Sánchez, Héctor Raganato, Arturo Oscar Sabez, Higinio Clerici, Hugo Fondere, Jorge Díez de Oñate, Mariano Mora, Jorge Nanclares y sus respectivas señoras, participan el fallecimiento del hermano de su amigo Luis e invitan al sepelio de sus restos.
29|7|C|261|29|7

✝ **ENRIQUE VICTOR ITURRALDE. - Q.E.P.D. - Falleció el 28-VII-1975. - C.A.S.R. y B.P.** Gre orio Enrique de la Ro a y flia. participan el fallecimiento de su querido amigo y primo hermano e invitan al sepelio de sus restos.
29|7|C|240|29|7

✝ **ENRIQUE VICTOR ITURRALDE. - Q.E.P.D. - Falleció el 28-VII-1975. - C.A.S.R. y B.P.** Sus hermanos políticos: Moisés Frías, Oscar Frías, Olga Uboldi de Frías, Bruno Frías y Clelia De Simone de Frías, Honorio Frías y Josefina Salor de Frías, Cruz Agustín Frías y Angélica Elvira Lanza de Frías, Carmen Frías de Saumell y Ramón Saumel, Sofía Frías Vda. de Cardozo, Clra Frías de Villar y Emilio Villar, Graciela Frías de De la Rosa y Dr. Gregorio de la Rosa y Elena Frías, participan con gran dolor el fallecimiento de su hermano político.
29|7|C|236|29|7

✝ **ENRIQUE VICTOR ITURRALDE. - Q. E. P. D. - Falleció el 28-VII-1975.** - Sus vecinos y amigos, familias de: Giner, Benito, Fretes, Cureau, Salcedo, Mantegini, Corbellini, Sardá, Sanz, Mendoza, Garbi, Sánchez, Beltrán, Tomba, Amézqueta, Sarlo, Cid, Cuevas, Gil, Mancini y Spano, participan con profundo dolor su fallecimiento e invitan al sepelio de sus restos.
29|7|F|79208|29|7

✝ **ENRIQUE VICTOR ITURRALDE. - Q. E. P. D. - Falleció el 28-VII-1975.** - Sus vecinos, familias de: Porreta, Pérsico, Pardo, Martí y Dubini, participan su fallecimiento e invitan al sepelio de sus restos.
29|7|F|79208|29|7

✝ **ENRIQUE VICTOR ITURRALDE. - Q. E. P. D. - Falleció el 28-VII-1975.** - Nélida Pascual de Parlavecchio e hijos, participan con profundo dolor el fallecimiento de su querido amigo e invitan al sepelio de sus restos.
29|7|F|79208|29|7

✝ **ENRIQUE VICTOR ITURRALDE. - Q. E. P. D. - Falleció el 28-VII-1975.** - María Luisa Parola de Olguín, Lidia Sciotti, María Regina Giménez y Cristina La Rocca, participan con profundo dolor el fallecimiento del hermano político de su amiga María Elena Frías y que sus restos serán inhumados hoy.
29|7|C|230|29|7

✝ **ENRIQUE VICTOR ITURRALDE. - Q.E.P.D. - Falleció el 28-VII-1975. - C.A.S.R. y B.P.** Emilio Villar y Flia., participan con profundo dolor su fallecimiento e invitan al sepelio de sus restos.
29|7|C|84|29|7

✝ **ENRIQUE VICTOR ITURRALDE. - Q.E.P.D. - Falleció el 28-VII-1975. - C.A.S.R. y B.P.** Sus amigos: Francisco, Lola y Flia., Carlos, San Millán y Flia., Blanca de Delgado y Flia., y Santiago Samparisi y Flia., participan con profundo dolor su fallecimiento e invitan al sepelio de sus restos.
29|7|C|95|29|7

✝ **ENRIQUE VICTOR ITURRALDE. - Q.E.P.D. - Falleció el 28-VII-1975. - C.A.S.R. y B.P.** Hilda Z. de Samparisi, Luisa G. de Lola, Ruth B. de Moretti, Marcela de Calle, Noemí de Fernández, Raquel de la Reta, Elena de la Reta de Suárez participan con dolor el fallecimiento del esposo de su ex compañera e invitan a acompañar sus restos.
29|7|C|078|29|7

✝ **ENRIQUE VICTOR ITURRALDE. - Q.E.P.D. - Falleció el 28-VII-1975. - C.A.S.R. y B.P.** Funcionarios y personal del Banco Hipotecario Nacional, Sucursal Mendoza, participan el fallecimiento del señor Enrique Víctor Iturralde Cardozo, apoderado notarial de la sucursal e invitan al sepelio.
29|7|F|79077|29|7

✝ **ENRIQUE VICTOR ITURRALDE. - Q. E. P. D. - Falleció el 28-VII-1975.** - Sus vecinos y amigos, familias de: Micielli, Bietti, Laghezza, Laos, Cappa, Bossisio, Irisarri, Nadal y Soler participan su fallecimiento e invitan al sepelio de sus restos.
29|7|F|69708|29|7

✝ **ENRIQUE VICTOR ITURRALDE. - Q. E. P. D. - Falleció el 28-VII-1975.** - José Isidro Mariño M. y familia, participan con profundo dolor el fallecimiento de su dilecto amigo Enrique, e invitan al sepelio de sus restos.
29|7|C|273|29|7

✝ **ENRIQUE VICTOR ITURRALDE. - Q. E. P. D. - Falleció el 28-VII-1975.** - Alberto Cardozo y Flia., Mario A. Cardozo y Flia., participan su fallecimiento e invitan al sepelio de sus restos.
29|7|C|275|29|7

✝

EUSEBIO GABRIEL ALLENDES
Q. E. P. D.
Falleció el 28-VII-1975
C.A.S.R. y B.P.

Su esposa, Carolina Cognasso; sus hijos: Carmen, Gabriel, Elena, Cristina y Delia; sus hijos políticos: Luis Dibiagi, Elsa Diumenjo, Julián Velasco y Carlos Simonassi; sus hermanos políticos; sobrinos, nietos y demás deudos, participan su fallecimiento e invitan al sepelio, hoy a las 17, en el cementerio de Guaymallén. Casa mortuoria: Bra. de los Andes 6357, Villa Nueva, Guaymallén. Servicio: Casa Flores.
29|7|F|69712|29|7

✝ **EUSEBIO GABRIEL ALLENDES. - Q.E.P.D. - Falleció el 28-VII-1975. - C.A.S.R. y B.P.** Sus nietos: Edgardo, Lilia y Rosanna Dibiagi; Sergio, Miguel y Gustavo Allendes; Gabriel, Daniel y Marcelo Velasco y Javier Simonassi, participan con dolor su fallecimiento e invitan al sepelio de sus restos.
29|7|F|69713|29|7

✝ **EUSEBIO GABRIEL ALLENDES. - Q.E.P.D. - Falleció el 28-VII-1975. - C.A.S.R. y B.P.** Miguel Diumenjo y familia, participan con gran pesar el fallecimiento del padre de su hijo político Gabriel, e invitan al sepelio de sus restos.
29|7|F|69714|29|7

✝ **GABRIEL EUSEBIO ALLENDE Q.E.P.D. - Falleció el 28-VII-75** Su ahijada Sara Alí participa con profundo dolor su fallecimiento e invita al sepelio de sus restos.
29|7|C|196|29|7

✝ **EUSEBIO GABRIEL ALLENDES. - Q.E.P.D. - Falleció el 28-VII-1975. - C.A.S.R. y B.P.** Su compadre, Felipe Lona y Sra. y José Daguerre y Sra., participan su fallecimiento e invitan al sepelio de sus restos.
29|7|C|266|29|7

✝ **EUSEBIO GABRIEL ALLENDES. - Q.E.P.D. - Falleció el 28-VII-1975. - C.A.S.R. y B.P.** Vicente Dibiagi y Sra., participan con profundo dolor el fallecimiento del padre político de su hijo Luis e invitan al sepelio de sus restos.
29|7|F|69713|29|7

✝ **EUSEBIO GABRIEL ALLENDES. - Q.E.P.D. - Falleció el 28-VII-1975. - C.A.S.R. y B.P.** Familia Simonassi, participa con dolor el fallecimiento del padre político de su hijo Carlos e invita al sepelio de sus restos.
29|7|F|69713|29|7

✝ **EUSEBIO GABRIEL ALLENDES. - Q.E.P.D. - Falleció el 28-VII-1975. - C.A.S.R. y B.P.** Familias Fachelo, Achiazola, Guajardo, Fiochetta, Manduca, La Mata, Jofré, Tempesti, Lucero, Cabibbo, Giordano, participan con profundo dolor su fallecimiento e invitan al sepelio de sus restos.
29|7|F|69714|29|7

✝ **EUSEBIO GABRIEL ALLENDES. - Q.E.P.D. - Falleció el 28-VII-1975. - C.A.S.R. y B.P.** Alfredo Donadi y Marta Suriani de Donadi, participan el fallecimiento del padre de sus amigas Delia y Elsa, e invitan al sepelio de sus restos.
29|7|F|69713|29|7

✝ **EUSEBIO GABRIEL ALLENDES. - Q.E.P.D. - Falleció el 28-VII-1975. - C.A.S.R. y B.P.** Angelina Verri Vda. de Ianardi, Mario Ianardi y Flia., participan con profundo pesar el fallecimiento de su vecino y amigo e invitan al sepelio de sus restos.
29|7|F|69713|29|7

✝ **EUSEBIO GABRIEL ALLENDES. - Q.E.P.D. - Falleció el 28-VII-1975. - C.A.S.R. y B.P.** Carlos Casé y Sra. y Ramona de Gomez e hijos, participan con dolor su fallecimiento e invitan al sepelio de sus restos.
29|7|F|69713|29|7

✝ **EUSEBIO GABRIEL ALLENDES. - Q.E.P.D. - Falleció el 28-VII-1975. - C.A.S.R. y B.P.** Su tía Agueda Iturralde Vda. de Vergara, participa con profundo dolor su fallecimiento y que sus restos serán sepultados en el cementerio de la Capital.
29|7|C|115|29|7

✝ **ENRIQUE VICTOR ITURRALDE. - Q.E.P.D. - Falleció el 28-VII-1975. - C.A.S.R. y B.P.** Ramón Antonio Saumell y Flia., participan con gran pesar el deceso del que fuera su estimado hermano político, compadre y tío, rogando una oración por el eterno descanso de su alma.
29|7|C|114|29|7

✝ **ENRIQUE VICTOR ITURRALDE. - Q.E.P.D. - Falleció el 28-VII-1975. - C.A.S.R. y B.P.** El Servicio Sacerdotal Nocturno, participa el fallecimiento del hermano e invita a los socios al sepelio y lo tengan presente en sus oraciones.
29|7|C|245|29|7

✝ **ENRIQUE VICTOR ITURRALDE. - Q.E.P.D. - Falleció el 28-VII-1975. - C.A.S.R. y B.P.** Sus hermanos de guardia Servicio Sacerdotal Nocturno, Roberto A. Ugarte, Jacinto Franco, Carlos Tapia y A. Ricardo Almeida y sus respectivas filas., comunican con profundo dolor su fallecimiento e invitan al sepelio de sus restos.
29|7|C|236|29|7

✝ **ENRIQUE VICTOR ITURRALDE. - Q.E.P.D. - Falleció el 28-VII-1975. - C.A.S.R. y B.P.** Antonio Sánchez, Héctor Raganato, Arturo Oscar Sabez, Higinio Clerici, Hugo Fondere, Jorge Díez de Oñate, Mariano Mora, Jorge Nanclares y sus respectivas señoras, participan el fallecimiento del hermano de su amigo Luis e invitan al sepelio de sus restos.
29|7|C|261|29|7

✝ **ENRIQUE VICTOR ITURRALDE. - Q.E.P.D. - Falleció el 28-VII-1975. - C.A.S.R. y B.P.** Gre orio Enrique de la Ro a y flia. participan el fallecimiento de su querido amigo y primo hermano e invitan al sepelio de sus restos.
29|7|C|240|29|7

✝ **EUSEBIO GABRIEL ALLENDES. - Q.E.P.D. - Falleció el 28-VII-1975. - C.A.S.R. y B.P.** Higinio Defonsi y Flia., Hilda Lopresti, Alicia Esteban y Graciela Domínguez, participan el fallecimiento del padre de su dilecta amiga Cristina.
29|7|C|262|29|7

✝ **EUSEBIO GABRIEL ALLENDES. - Q.E.P.D. - Falleció el 28-VII-1975. - C.A.S.R. y B.P.** - Aldino y Argentina Pincolini; Rosa Murgo Vda. de Pincolini e hijos, participan con profundo dolor el fallecimiento del apreciado amigo y vecino.
29|7|C|240|29|7

✝ **GABRIEL EUSEBIO ALLENDE Q.E.P.D. - Falleció el 28-VII-75** Vicente Dibiagi y Flia. Dante Lazzarotti y Flia., Roberto Lazzarotti y Flia. participan con profundo dolor su fallecimiento e invitan al sepelio de sus restos.
29|7|F|78204|29|7

✝ **GABRIEL EUSEBIO ALLENDE Q.E.P.D. - Falleció el 28-VII-75** Carlos Farina y Sra. participan con dolor su fallecimiento e invitan al sepelio de sus restos.
29|7|F|79204|29|7

✝ **GABRIEL EUSEBIO ALLENDE Q.E.P.D. - Falleció el 28-VII-75** Esteban Farina y Flia. participan con dolor su fallecimiento e invitan al sepelio de sus restos.
29|7|F|79204|29|7

✝ **GABRIEL EUSEBIO ALLENDE Q.E.P.D. - Falleció el 28-VII-75** Norberto Ojeda y Flia., participan con dolor su fallecimiento e invitan al sepelio de sus restos.
29|7|F|79204|29|7

✝ **GABRIEL ALLENDE. - Q. E. P. D. - Falleció el 28-VII-75.** - Roque Lucero y Flia., participan con profundo dolor su fallecimiento e invitan al sepelio de sus restos.
29|7|F|79210|29|7

✝ **GABRIEL ALLENDE. - Q. E. P. D. - Falleció el 28-VII-75.** - Hugo Juan Fioretti y Flia., Luis Fioretti y Flia., participan con profundo dolor el fallecimiento de su dilecto amigo e invitan al sepelio de sus restos.
29|7|F|79210|29|7

✝ **GABRIEL ALLENDE. - Q. E. P. D. - Falleció el 28-VII-75.** - José Brunetto y Flia., participan con profundo dolor el fallecimiento de su querido amigo y vecino e invitan al sepelio de sus restos.
29|7|F|79210|29|7

✝

ANTONIO GARZON
Q. E. P. D.
Falleció el 27-VII-1975.
C. A. S. R. y B. P.

Su desconsolada esposa: María René Cabrera; hijos: René, Elena, Antonio, Hugo, Alejandro, Juan Carlos y Héctor; hijos políticos: Roberto Branciforte, Segundo Gómez, Berta Inojoza, Rosana Wescao, Emilia Roubin y Magda Toledo; hermanos, sobrinos, nietos y demás deudos, participan su fallecimiento e invitan al sepelio hoy a las 11 al cementerio de Capital. Casa mortuoria: Videla Correa 127, Ciudad. - Servicio: Cochería San Miguel.
29|7|C|274|29|7

✝ **ANTONIO GARZON - Q. E. P. D. - Falleció el 27-VII-1975 - C.A.S.R. y B.P.** Sus hermanos: Agustina, Carmen, Salvador, Matías y José Garzón; hermanos políticos: Esperanza De'Antonio y Carmen Lombardo; sobrinos y sobrinos políticos, participan el fallecimiento de su hermano con profundo dolor e invitan al sepelio de sus restos.
29|7|C|267|29|7

✝ **ANTONIO GARZON. - Q. E. P. D. - Falleció el 27-VII-1975 - C.A.S.R. y B.P.** Su hermana política: Juana T. Cabrera Vda. de Miranda; sus sobrinos: Berfils Bernardino y Fredys Livio Miranda, participan su fallecimiento e invitan al sepelio de sus restos.
29|7|C|279|29|7

✝ **ANTONIO GARZON - Q. E. P. D. - Falleció el 27-VII-1975 - C.A.S.R. y B.P.** Personal administrativo y distribución del Expreso BAP, participan el fallecimiento del padre de su colaborador Carlos Garzón e invitan al sepelio de sus restos.
29|7|C|244|29|7

✝ **ANTONIO GARZON. - Q. E. P. D. - Falleció el 27-VII-1975 - C.A.S.R. y B.P.** Sus vecinos, familia Herrera, participan con profundo pesar su fallecimiento elevando una oración por el eterno descanso de su alma.
29|7|C|243|29|7

✝ **ANTONIO GARZON. - Q. E. P. D. - Falleció el 27-VII-1975 - C.A.S.R. y B.P.** Elena Cicero, Margarita Cicero de Ruozi y su hijo Osvaldo Ruozi, participan con profundo dolor el fallecimiento de su apreciado amigo e invitan al sepelio de sus restos en el cementerio de la Capital.
29|7|C|257|29|7

✝ **ANTONIO GARZON. - Q. E. P. D. - Falleció el 27-VII-1975 - C.A.S.R. y B.P.** El personal docente de la cátedra de Anatomía Patológica de FCM, participa con hondo pesar el fallecimiento del señor padre político del Dr. Segundo C. Gómez e invita al sepelio de sus restos.
29|7|C|277|29|7

✝ **ANTONIO GARZON. - Q. E. P. D. - Falleció el 27-VII-1975 - C.A.S.R. y B.P.** Dr. Domingo Enrique Serra y Sra. participan con pesar el fallecimiento del padre de su amiga Cuqui.
29|7|C|126|29|7

✝ **ANTONIO GARZON. - Q. E. P. D. - Falleció el 27-VII-1975 - C.A.S.R. y B.P.** Médicos y empleados del Servicio Anatomía Patológica Hospital Central, participan el fallecimiento del padre político del Dr. Segundo Gómez.
29|7|C|075|29|7

✝ **ANTONIO GARZON PALOMO. Q.E.P.D. Falleció el 27-VII-75.** - El decano interventor, profesor José Armando Seco Villalba (h.); personal docente, no docente y alumnos de la Facultad de Filosofía y Letras de la Universidad Nacional de Cuyo, participan con profundo pesar el fallecimiento del señor padre de la señora Elena Garzón de Gómez, e invitan al sepelio de sus restos.
29|7|C|222|29|7

✝ **ANTONIO GARZON PALOMO. Q.E.P.D. Falleció el 27-VII-75.** - El personal de Secretaría de Asuntos Administrativos de la Facultad de Filosofía y Letras de la Universidad Nacional de Cuyo, participa con pesar el fallecimiento del señor padre de su compañera de tareas, señora Elena Garzón de Gómez, e invita al sepelio de sus restos.
29|7|C|223|29|7

✝ **ANTONIO GARZON. - Q. E. P.D. - Falleció el 28-VII-75.** - Roberto Bellina, Carlos Bastías, Jorge Vaira, Orlando Sosa, Osvaldo Sánchez, Héctor García, Jorge Beningazza, Jorge López participan con pesar el fallecimiento del padre de su apreciado amigo Carlos e invitan al sepelio de sus restos.
29|7|C|281|29|7

✝

ENRIQUE LEON SALANOU
Q. E. P. D.
Falleció el 28-VII-1975
C. A. S. R. y B. P.

Su esposa: María Enriqueta Gudiño; sus hijos: José, Delia y Carlos; hijos políticos: Mirta Foucault y Elba Arancibia; su hermana: Adela su nieta: Cecilia; sus hermanos políticos, primos, sobrinos y demás deudos, participan su fallecimiento e invitan al sepelio hoy a las 10, al cementerio de Guaymallén. Casa mortuoria: Palestina s|n Km. 14. Rodeo de la Cruz. - Servicio: Casa Flores. Villa Nueva. Boschín Hnos. S.R.L.
29|7|F|79206|29|7

✝ **ENRIQUE LEON SALANONE - Q.E.P.D. - Falleció el 28-VII-1975.** - Sus vecinos y amigos: Yolanda Acuña de Salinas y flia. y Salem Mamut, participan con profundo dolor su fallecimiento e invitan al sepelio de sus restos.
29|7|C|124|29|7

✝ **ENRIQUE SALANUE. - Q. E. P.D. - Falleció el 28-VII-75.** - Antonio y Antonio Fullana, Antonio Martorell Martín Pastor y sus respectivas Flias., participan su fallecimiento e invitan al sepelio de sus restos.
29|7|C|284|29|7

✝

NORMA LUCIA MEDINA
Vda. de SOSA
Q. E. P. D.
Falleció el 28-VII-1975
C. A. S. R. y B. P.

Sus desconsolados hijos: Omar y Mónica Sosa Medina; sus padres: Enrique Medina y Josefina Latorre de Medina; hermanas: Beatriz Silvia, Esther Liliana Medina; hermanos políticos: Osvaldo Sánchez, Julio César Sosa y Lucía Etelvina Cortez de Sosa; su madre política: Carmen Lucero Vda. de Sosa; sobrinos: Osvaldo y Erica Sánchez; César David, Néstor y Fabiana Sosa y demás deudos, participan su fallecimiento e invitan al sepelio hoy a las 16 hs. al cementerio de Godoy Cruz. Casa mortuoria: Brandsen Nº 1340, Dorrego. - Servicio: "Casa Masselos S.R.L."
29|7|C|259|29|7

✝ **NORMA MEDINA VIUDA DE SOSA. - Q. E. P. D. - Falleció el 28-VII-1975.** - Su tía, María L. Vda. de Alvarez y primos; Juan C. Ramírez, María I. Alvarez de Ramírez, Pedro Arenas, Adriana Alvarez, Dora Terrasa, Alfredo Alvarez, Cristina Alvarez y sobrinos, Fabián, Gustavo, Silvina y Andrea, participan con profundo dolor su fallecimiento e invitan al sepelio de sus restos.
29|7|C|287|29|7

✝ **NORMA MEDINA VIUDA DE SOSA. - Q. E. P. D. - Falleció el 28-VII-1975.** - Sus primos Víctor Muzaber y Martha Nélida Alvarez de Muzaber y sobrinos Rafik, Gerardo, Luis y Zulma Muzaber participan con profundo dolor el fallecimiento de su prima e invitan al sepelio de sus restos.
29|7|C|286|29|7

✝ **NORMA LUCIA MEDINA Vda. de SOSA. - Q.E.P.D. - Falleció el 28-VII-75. - C.A.S.R. y B.P.** Sus tíos y primos ruegan a sus familiares y amigos elevar una oración por el eterno descanso de su alma.
29|7|C|270|29|7

✝ **NORMA MEDINA VIUDA DE SOSA. - Q. E. P. D. - Falleció el 28-VII-1975.** - Su madre política, Carmen Lucero; hermanos políticos, Dora Sábatto, Julio Sosa, Máximo Sábatto Lucía de Sosa; sus sobrinos, Roberto Braile, Gloria de Braile, Mabel Sábatto y Edgardo, David, Néstor y Faviana, participan su fallecimiento e invitan al sepelio de sus restos.
29|7|C|285|29|7

✝ **NORMA MEDINA Vda. DE SOSA. - Q.E.P.D. - Falleció el 28-VII-1975. - C.A.S.R. y B.P.** - José M. Cardoni y familia, ruega a sus amistades una oración en homenaje a su memoria e invita a acompañar sus restos al cementerio de la Capital.
29|7|C|188|29|7

✝ **NORMA LUCIA MEDINA Vda. de SOSA. - Q.E.P.D. - Falleció el 28-VII-75. - C.A.S.R. y B.P.** Jorge Omar Sánchez y Sra., participan con profundo pesar su f

San Juan

Camus: "Saldremos del paso, pese a las dificultades"

SAN JUAN. — A su regreso a la provincia, después de cumplir diversas actividades en Buenos Aires, el gobernador Camus dispuso el pago inmediato del medio aguinaldo adeudado al personal del Estado y del cincuenta por ciento del sueldo a cuenta de aumentos. Respondió así a la inquietud del personal estatal que amenazaba con medidas de fuerza.

En otro orden, el profesor Camus se refirió a la crisis nacional. Dijo que "impondrá a todos un sacrificio". "Le pido a mi pueblo que no se deje ganar, pues saldremos del paso pese a todas las dificultades. La madurez alcanzada por la ciudadanía es el factor más importante para alcanzar los objetivos de recuperación perseguidos".

Informó que en el curso de la presente semana quedarán regularizados los envíos de fondos del tesoro nacional en base a las gestiones cumplidas. Señaló que importantes remesas del Banco Nacional de Desarrollo permitirán proseguir las obras públicas e iniciar otras.

Sostuvo el gobernador que el nuevo ministro de Economía de la Nación ha impartido instrucciones para que se aceleren los trámites relativos a la radicación de nuevas industrias, que, una vez en marcha, significarán nuevas fuentes de trabajo y un aporte al desarrollo económico de San Juan.

Anuncios en la CGT

SAN JUAN. - Luego de una reunión convocada por la delegación regional de la CGT, su titular, José Ubaldo Montaño, informó que según las instrucciones dadas por el gobernador, se pagarán de inmediato los haberes equivalentes al medio aguinaldo 1975, a todo el personal de la administración provincial.

Agregó que se confeccionarán planillas complementarias con un aumento del cincuenta por ciento correspondiente al mes actual, con lo que se accederá a lo solicitado por los gremialistas.

El señor Juan Carlos Vallejos, del gremio municipal, hizo saber que los delegados de los cuatro gremios estatales presentaron a la presidente, señora María Estela Martínez de Perón, un pedido de nuevas remuneraciones, con un sueldo básico de 5.000 pesos nuevos. Petición que sería considerada en esta semana.

El señor Montaño indicó que a principios de la semana entrante se comenzará a pagar el medio aguinaldo a los jubilados de la provincia.

Partió el gobernador

SAN JUAN. — En las últimas horas de ayer, partió nuevamente a Buenos Aires, el gobernador, profesor Eloy P. Camus. Lo hizo 24 horas después de su arribo, y anunció el propósito de continuar sus gestiones para completar el pago de los aumentos al personal de la administración pública, para lo cual se entrevistará con miembros del equipo economico.

Como se sabe el gobernador Camus ha tenido una activa participación en el proceso de la reciente crisis politica y su intervención, se anticipó, proseguirá en los próximos dias.

Comuna de Rawson

SAN JUAN. — La municipalidad de Rawson comunicó a los contribuyentes del departamento, que el jueves vence indefectiblemente el plazo para pagar los impuestos por retribución de servicios y tasas municipales correspondientes al año en curso, con el 20 por ciento de bonificación.

Para facilitar una mayor fluidez en los pagos, la municipalidad decidió habilitar el 30 y el 31, un horario vespertino de 15 a 18 y mantener el habitual de 7 a 13, todos los días.

Gendarmería recordó su creación

SAN JUAN. — Con una misa de acción de gracias, la Décima Agrupación San Juan de Gendarmería Nacional, recordó el 37º aniversario de su creación. El oficio tuvo lugar en la plaza de armas del organismo y se rogó por los gendarmes fallecidos y por quienes cumplen misiones en distintos lugares del país.

Previamente, el titular de la Agrupación, comandante mayor Antonio Félix Castelli; los sargentos ayudantes Eladio Acosta y Jorge Giménez y el ayudante alférez Juan C. Sánchez, efectuaron una visita de cortesía al vicegobernador de la provincia, doctor Francisco Aguilar.

Durante la reunión, los representantes de Gendarmería agradecieron al gobierno la amplia colaboración que ofrece permanentemente y pusieron a su disposición los elementos con que cuentan en apoyo de la población que habita las zonas de frontera.

Programación cultural de la universidad

SAN JUAN. — Se ofrecerán actos culturales a las uniones vecinales y a los municipios. La secretaría de Relaciones Culturales y Comunitarias de la UNSJ, doctora Susana Zunini de Jiménez, se ha dirigido por nota a los presidentes de más de 300 uniones vecinales y a los intendentes municipales para informarles de las funciones de esa secretaría, que se propone llegar a las más alejadas áreas de la provincia con expresiones artísticas y culturales en forma gratuita.

Durante el mes de agosto se presentarán dos elencos de teatro con obras tales como "La zorra y las uvas", "Sempronio" y otras; el coro universitario, el coro preuniversitario y exposiciones de artistas sanjuaninos.

Durante el mes de setiempre, los domingos, a partir de las 15, en plazas o lugares públicos se ofrecerán espectáculos para niños.

Se constituyó otra agrupación política

SAN JUAN. — Se ha constituído en esta provincia la junta promotora del Movimiento Línea Popular. Como delegado zonal Leopoldo López Barreda, en tanto integran la junta Armando Gómez, Antonio Domínguez y Atilio Raynie.

En conferencia de prensa, el señor López Barreda informó sobre los antecedentes de la nueva agrupación política. El Movimiento Linea Popular se constituyó en Buenos Aires como desprendimiento del M.I.D. el 13 de junio pasado, con la presidencia del doctor Carlos Silvestre Begnis, gobernador de Santa Fe. Vicepresidente primero es el escribano Augusto Manzeri, de Córdoba, y vicepresidente segundo, César Carrizo, ex gobernador de Santa Cruz. En esa ocasión quedó constituída la Junta Promotora Nacional y se aprobó la documentación que exige la ley 19.102, o sea, la carta orgánica, las bases de acción política y la declaración de principios.

Se señaló que el Movimiento Linea Popular constituye "una nueva propuesta politica para la Argentina". Se diferencia del M.I.D. en cuanto se mantiene de acuerdo con la política del general Perón hasta sus últimos días, especialmente en el aspecto político. Recordóse que los legisladores del nuevo movimiento votaron el paquete de medidas económicas, en tanto el frigerismo lo enfrentó.

El movimiento es "profundamente democrático y federalista y luchará por preservar la autonomía de las provincias". Declaró en el momento de su constitución que integrará el FREJULI.

Cuenta con dos diputados en la Cámara baja, el doctor Jorge W. Ferreyra, de Entre Ríos, y Ramón Asmar, de Neuquén. Ambos constituyen un sub-bloque del FREJULI.

En el orden local, ha quedado abierto el padrón de adherentes y la presentación ante la justicia electoral se hará al término de la feria judicial. En el mes de septiembre se haría una reunión en San Juan con integrantes de la autoridad partidaria nacional.

Repudió los atentados a la universidad

SAN JUAN. — El rectorado de la Universidad Nacional de San Juan, expidió el siguiente comunicado; "el rector, decanos y secretarios de la universidad ante los hechos de público conocimiento que pretenden alterar el clima de pacifica convivencia que impera en la universidad y en la provincia, expresan su categórico repudio a toda forma de violencia, sea contra quien fuere, y provenga de quien provenga, y su decisión de mantener a la universidad ajena a estas expresiones de brutalidad inconciliables con el respeto a la persona humana y al ejercicio racional de los derechos y prerrogativas de los ciudadanos y de la autoridad. Quien tiene la verdad no necesita la violencia, y quien tiene la violencia, no conseguirá jamás la verdad" (General Juan D. Peron).

Paro de 24 horas de mercantiles

SAN JUAN. — Un paro de 24 horas dispusieron los empleados de comercio. La medida de fuerza fue resuelta en una reunión realizada en la mañana de ayer por el Centro de Empleados de Comercio.

El paro será con abandono de tareas por parte de los empleados entre las 9.30 y las 24 de hoy y se fundamenta en que no se ha dado solución al problema de las remuneraciones planteado por el gremio mercantil ante las empresas. Además tiene el carácter de apoyo a la gestión que realiza la comisión paritaria y el consejo directivo confederal para lograr la revisión de los sueldos del convenio, teniendo en cuenta la nueva realidad económica del país.

Testimonios de la presencia humana prehistórica en el noroeste de esta provincia

Por el Prof.
J. Roberto Bárcena

Prosiguiendo con la labor sistemática de prospecciones y excavaciones estratigráficas de sitios arqueológicos que veníamos realizando en el Valle de Uspallata y zonas vecinas desde 1970, el autor de estas líneas extendió esas investigaciones hacia la zona Noroeste del valle mencionado. Esto último fue realizado durante la "campaña arqueológica enero - febrero 1975" que acaba de finalizar. Esta estuvo centrada en la zona comprendida por las Estancias "Yalguaraz" y "Los Tambillos". En la primera se procedió a "prospectar" la Ciénaga del mismo nombre y otros sitios como "Ciénaga de la represa", "Arroyo del Tigre", cerros "del Tigre" y "de la Fortuna", etc.; extendiéndose las investigaciones, por su situación limítrofe con San Juan, al extremo sur de esta provincia. En la segunda se "prospectaron", principalmente, los arroyos "Tambillos" y "del Chiquero".

Con estas investigaciones se rastreaba, especialmente, la confirmación de la presencia incaica. Esta es bien conocida en el Valle de Uspallata y en la zona de Tambillos. En esta última por la presencia del "tambo" del mismo nombre, y en la región, por la existencia del "camino del inca" que la atraviesa de Norte a Sur. Además se esperaba determinar la existencia humana prehistórica anterior a la llegada a los incas a la zona (aprox. 1475) y aún la de los momentos iniciales del poblamiento, que por algunos indicios existentes en el Valle de Uspallata propiamente dicho, se postulaba en unos 7000 años a.C. Tales esperanzas se vieron confirmadas por una serie de hallazgos que permitirán la reconstrucción del pasado indígena de la zona, desde el primitivo poblamiento, hasta la llegada de los españoles.

Tal situación podrá armonizarse seguramente con las fases culturales válidas hasta el momento para el Valle de Uspallata y que en líneas generales siguen las utilizadas por los especialistas para el Noroeste argentino. No obstante esos nuevos hallazgos enriquecen a aquellas que, como en el caso de la denominada "precerámica", se encontraba pobremente representada en el Valle. Ahora con el hallazgo de artefactos líticos que corresponden a industrias de cazadores superiores, similares a otras del Noroeste y Sierras Centrales argentinas, así como de industrias tipológicamente aún más antiguas, no sólo se puede remontar la presencia humana prehistórica a unos 8 a 10.000 años atrás con mayor seguridad, sino que a las vez puede enunciarse la existencia de grupos humanos con industria protolítica (cazadores inferiores - recolectores) de mayor antigüedad aún (unos 10 a 12.000 años atrás). Las fases culturales a que hacemos referencia pueden resumirse de la siguiente manera:

Cronología Aprox. en años	Período	Estadio cultural	Industria o cultura conocida
	HISPANO - INDIGENA		
1550–1650 d.C.			
1475–1536 d.C.	CERAMICO (agro-alfarero)	(incaico) NEOLITICO (pre-incaico)	"incaica"
0-1475 d.C.			"de Agrelo", etc.
3000 a.C.	(de "agricultura incipiente") ("tardío")		? de puntas triangulares pequeñas (precerámico tardío)
6000 a.C.	PRECERAMICO (cazadores y recolectores)	MIOLITICO (cazadores superiores)	de puntas foliáceas (tipo "Ayampitín", etc.).
8000 a 10.000 a.C. + de 10.000 a.C.	("inicial"; "epiprotolítico" en este continente)	PROTOLITICO (Cazadores inferiores - recolectores)	de bifaces ("hachas de mano"), etc.

A continuación mencionamos algunos de los nuevos sitios hallados, haciendo las acotaciones necesarias para la interpretación de su valor arqueológico, que el lector podrá confrontar con el cuadro.

Período Cerámico

Su existencia fue determinada especialmente con relación al "camino del inca". El mismo fue seguido —a pie o a caballo— en una extensión de unos 30 km. en total, en las zonas de Arroyo del Tigre, Norte de Yalguaraz y ya en la provincia de San Juan en la Pampa del Leoncito. Con respecto a aquél pretendíamos ubicar dos "tambos" (recintos pircados, especies de "postas", utilizados por los súbditos incaicos como hospedaje de hombres y animales en sus desplazamientos) que de acuerdo a una modalidad de esta cultura, eran construídos a una distancia aproximada de 22 ó 23 Km. unos de otros. El "tambo" de Tambillos —en la zona del arroyo del mismo nombre— era el de más al Norte conocido en la provincia de Mendoza, teniéndose noticias de ocupación incaica en la zona de Barreal y Tamberías (Prov. de San Juan), distantes unos 80 y 100 km. de aquél, respectivamente. De acuerdo a estos datos creíamos en la existencia de dos "tambos" aún no develados en las zonas de Arroyo del Tigre en Mendoza y de Pampa del Leoncito en San Juan (o sea a unos 22 ó 23 km. y 45 a 50 km. del "tambo" de Tambillos, respectivamente). Al respecto habíamos realizado el estudio de las fotografías aéreas de la zona y marcado en los mapas la posible ubicación de aquéllos. Las investigaciones en el terreno permitieron demostrar que estábamos en lo cierto. El hallazgo de dos sitios incaicos, a la vera del "camino del inca", en la cercanías de Arroyo del Tigre y Ciénaga del Yalguaraz, podría representar el asentamiento buscado en Mendoza. En cuanto a San Juan, los resultados fueron mas satisfactorios aún, pues se encontraron los recintos pircados que seguramente corresponden a los restos del antiguo "tambo". Este, al que hemos denominado "Tambería del Leoncito" por la extensión que abarca y por su emplazamiento, consiste en recintos pircados semicirculares y rectangulares de variada superficie (algunos de 30 - 40 m. de diámetro). A pesar de encontrarse prácticamente colmatados por el material de acarreo de procedencia aluvional, ofrecen en superficie restos de cerámica (principalmente con engobe rojo) que permiten su adscripción al período cultural que comentamos. Sin embargo no se descarta su ocupación anterior al momento incaico y posterior, ya en el periodo hispano - indígena y colonial, dado que el camino incaico se siguió utilizando hasta épocas recientes.

La "tambería" abarca una extensa superficie, existiendo incluso recintos pircados que ubican entre 500 m. a 2 ó 3 km. de las construcciones principales.

El "camino del Inca" la atraviesa por su parte media, encontrándose en parte enmarcado por una doble hilera de piedras.

Para la ubicación del "tambo" se contó con la colaboración del señor Nicolás Suárez, encargado de campo de la "Estancia Yalguaraz".

Período Precerámico

Se ubicaron sitios pertenecientes a este periodo en las terrazas medias e inferiores del "Arroyo del Tigre"; en "Ciénaga de la represa"; "Ciénaga del Yalguaraz"; etc.; en la zona de la "Estancia Yalguaraz". En cuanto a la "Estancia Los Tambillos", fueron ubicados sitios especialmente en las terrazas de los arroyos "Tambillos" y "del Chiquero".

Se trata principalmente del hallazgo de material lítico en pórfidos, basaltos, cuarcitas, etc., en lugares que correspondieron a "talleres precerámicos" de gran extensión en algunos casos.

Los artefactos encontrados son núcleos, lascas, bifaces, raspadores, raederas, puntas de proyectil, etc. Estos hallazgos ubican preferentemente entre las cotas de 2.500 a 3.000 m. s.n. del mar. Los mismos por su posición relativa en las terrazas de los arroyos, o en las "márgenes" de antiguos "lagos"; así como por el material y técnica empleados, permiten una primera clasificación y ubicación cronológica, enunciante de la presencia de grupos de cazadores inferiores - recolectores, de otros más especializados en la caza (cazadores superiores) y aún de la existencia de un tercero —precerámico final—. (Véase el cuadro adjunto).

Aleros

Por su valor diagnóstico son importantes las puntas de proyectil encontradas. Aunque rotas en su mayoría por su procedencia de "talleres" líticos, permiten su asimilación en líneas generales a la tradición de "puntas foliáceas", bien conocida en nuestro Noroeste y en el Area Andina Sudamericana en general. Corresponden a los llamados "cazadores superiores", predadores de los grandes mamíferos, representados en este caso —entre otras— por puntas de tipología semejante a las de la "cultura de "Ayampitín" de las Sierras Centrales argentinas, fechadas en el 6.000 a.C. y conectada sin duda con nuestra región andina. Otras puntas, triangulares pequeñas, corresponden a un momento posterior, de cazadores menos especializados ("precerámico tardío").

En las márgenes de los arroyos hemos podido localizar varias cuevas y "aleros" que representan sitios de habitación más o menos permanente de estos grupos humanos. Hemos excavado uno de ellos obteniendo material arqueológico y tenemos en preparación la excavación de otros. Asociado a dos de estos "aleros" se encuentran morteros en las rocas.

El estudio minucioso en el gabinete de los materiales ya obtenidos, así como el de las próximas excavaciones, permirán develar con mayor precisión las cuestiones esbozadas precedentemente y establecer las conexiones prehistóricas regionales y continentales. Además en este caso se tiene la ventaja de contar con una interpretación geomorfológica de la zona, realizada por un grupo de geólogos del IANIGLA, encabezado por Miguel González y Norma Brogioni, bajo la supervisión del doctor Arturo Corte, director de dicha institución, con quienes se trabajó en forma conjunta durante una parte de los trabajos de campo realizados. Esto fue posible merced al desprendimiento científico de estas personas, así como al hecho de estar abocados a problemas comunes aunque desde ópticas diferentes.

Otro hecho importante lo constituyó la presencia de la doctora Vera Markgraf, experta palinóloga del "Centre des Faibles Radioactivités" francés, invitada a realizar estudios en la región de Cuyo por el IANIGLIA. La doctora Markgraf también estuvo presente en la zona bajo estudio, tomando muestras para realizar investigaciones palinológicas y lograr fechados radiocarbónicos. Los resultados que se obtengan permitirán la reconstrucción del paleoclima de la zona. Además de su importancia para los estudios nivo - glaciológicos, aquélla será de suma utilidad para la interpretación paleoecológica y por ende del habitat humano prehistórico.

Por último queremos destacar que si bien no contamos con un subsidio para realizar estas investigaciones, contamos en cambio con la inestimable ayuda del señor Luis Antolín, propietario de la "Estancia Yalguaraz", así como del apoyo técnico y en parte logistico del grupo mencionado más arriba, que además era integrado por los estudiantes en Geología y Biología de la Universidad Nacional del Sur, señores: Marcelo Cerquetti, Luis Zurita, Laura Greco y América Pérez de González.

Finalmente la colaboración del profesor Eduardo Pérez, docente en la Facultad de Filosofía y Letras de la U.N.C. fue de utilidad para los aspectos geográficos de los arroyos "Tambillos" y "del Chiquero".

San Rafael

Actuación del Coro Andino Pehuenche.

Acto cultural por el Año Internacional de la Mujer

SAN RAFAEL. — Fue realizado un acto cultural en el local de la Biblioteca Mariano Moreno, con motivo del Año Internacional de la Mujer, organizado por la Asociación de Mujeres de Negocios y Profesionales.

El mismo se realizó en adhesión al décimo aniversario del Coro Pehuenché y a los 25 años del Club Andino Pehuenche.

Ofreció el acto la presidente de la entidad, señora Ana Luisa de Bruner y tras ello, el Coro Andino Pehuenche ofreció un recital con obras de Filippo Azzaiolo, Tomás Morley, Eduardo Grau; Negro Spiritual de Packer-Shaux y Johnson y luego "La Pomeña", de Leguizamón y Castilla; "Allá va, allá viene", de Alberto Rodríguez; "Nostalgias", de Cobián", "Domingo I'Chaia", de Peralta Dávila y "La Telesita", de Chazarretta.

Finalmente se ofreció una proyección de diapositivas tomadas durante las temporadas invernales en Los Molles.

Feria municipal

SAN RAFAEL. — Hoy la feria franca municipal funcionará en la intersección de las avenidas Cabildo y Balloffet. En el lugar se expenderán, además de los productos habituales, azúcar y aceite comestible. Para el aceite se deberán llevar los envases adecuados.

Mañana, la feria funcionará en horario de mañana frente a la plazoleta Kennedy y, por la tarde, a partir de las 15, en Cuadro Nacional, frente a la plaza de ese distrito. En ambos lugares se expenderá también aceite comestible.

Entidades de bien público

Rotary Club San Rafael. — La Rueda de Esposas de Rotarios, en el último té mensual, procedió a renovar la comisión directiva, la que ha quedado así integrada: presidenta, Dolores T. de Tassaroli; vicepresidenta, María Teresa L. de Lardone; secretaria, Clelia F. de Pérez Latorre; prosecretaria, Martha A. de Ahuad; tesorera, Esther A. de Greslebin; protesorera, Ana S. de Azcárate y Relaciones Públicas, Susana J. de Alonso.

LOS ANDES
EL ANDINO
● INFORMACION
● SUSCRIPCIONES
● RECEPCION DE AVISOS
EN SU NUEVO LOCAL
SAN MARTIN esq. FRANCIA
SAN RAFAEL

Departamentales

Godoy Cruz

Una máquina excavadora trabajando en Villa Lidia.

Operativo saneamiento inició la Municipalidad

GODOY CRUZ. — La Municipalidad ha puesto en marcha una cruzada de saneamiento integral. Tiene como objetivo primordial lograr el mejoramiento del ambiente humano, dentro de una mecánica nueva y distinta, tendiente a hacer más ejecutiva y diligente la acción comunal.

Para el logro de esta cruzada, la comuna dispuso una concertación total de esfuerzos de todas sus áreas y personal, afectando la totalidad de los vehículos, máquinas, material sanitario, personal técnico y obrero, sin descuidar en los servicios normales y esenciales. De acuerdo a la zonificación propuesta, el operativo se ha iniciado en el radio periférico de Godoy Cruz para converger, finalmente, en el radio céntrico.

Previo a su puesta en marcha, se planificó el trabajo en cada una de las zonas en que se ha dividido el departamen, tomando contacto permanente con las organizaciones vecinales, detectando las necesidades y problemas a solucionar.

Prioridad: la higiene urbana

El fin específico de la cruzada es promover entre los vecinos la higiene de las viviendas y el acondicionamiento de los fondos y gallineros, desinfectación y desratización de las viviendas, aplicando medidas sanitarias que eviten la proliferación de insectos; limpieza y pintado de muros y paredes que tengan inscripciones de cualquier índole, limpieza de baldíos y zonas destinadas a espacios verdes, captura y vacunación de canes y gatos; control de comercios e industrias; comprobación de contaminantes atmosféricos y niveles sonoros en industrias y talleres. Se han formado además brigadas de personal técnico, que controlan en la vía pública la emisión de gases de automotores y ruidos producidos por los escapes y para control del transporte de alimentos, residuos industriales y otros materiales.

Se trata también de evitar la proliferación de microbasurales, promovimendo el uso del relleno sanitario. Se realiza asimismo el control de las instalaciones de las plantas potabilizadoras del departamento y el análisis de sus aguas en el laboratorio municipal, exigiéndose el uso de clorinadores en todas las plantas de tratamiento.

El operativo también comprende limpieza y posterior desratización de cunetas, acondicionamiento del arbolado público, eliminando todas aquellas ramas que perjudiquen u obstruyen el alumbrado público, y las viviendas, y arreglos en las calles de tierra con los equinos viales de la municipalidad.

Paralelamente, se desarrolla un programa de educación sanitaria, habiéndose impreso folletos que contienen instrucciones a los vecinos sobre el operativo y en especial, la forma en que cada uno contribuye y participa del programa; enseñanzas prácticas para el ama de casa, aspectos de la contaminación del aire, enfermedad de chagas e instrucciones sobre el uso de rodenticidas y preparación de la vivienda.

Consecuentemente, personal especializado dependiente del centro de salud municipal "Dr. Ramón Carrillo", dicta charlas de educación para la salud a los aumnos y clubes de madres de estabecimientos primarios y secundarios del departamento. La primera etapa de la cruzada de saneamiento se ha cumplido ya en los barrios Calise, Villa Lidia y For de Cuyo.

Central Fotográfica
DISTRIBUIDORES
MATERIAL FOTOGRAFICO
—EN SU NUEVO LOCAL—
SAN JUAN 1392
TELEFONO 218235 - MENDOZA
13|7 F|13|7

Maipú

Sociales

Ana Grasso de Saccardo

Su fallecimiento. MAIPU. — Con el deceso de la señora Ana Grasso de Saccardo, acaecido ayer en este departamento, desaparece una caracterizada dama que deja, en el amplio círculo de sus amistades, el recuerdo de un cúmulo de virtudes que ennoblecieron su paso por la vida.

Había nacido en Italia, de donde vino, traída por sus padres, cuando sólo contaba poco más de un año. Aquí formó más tarde, su propio hogar al lado de su esposo. Producto de esa cristiana unión fueron sus tres hijos quienes además le dieron varios nietos.

Aquéllos se formaron bajo el ejemplo de sus progenitores quienes supieron inculcarles, todo aquello que constituye el tesoro preciado que caracteriza al hombre o mujer de bien.

De carácter afable y comunicativo, la extinta supo ganarse la simpatía y el aprecio de cuantos la trataron. Fue así que gozó de especial distinción de sus amistades y vecinos, quienes apreciaron en ella a la esposa y madre ejemplar.

El sepelio de sus restos tendrá lugar esta tarde a las 17.30, en el cementerio departamental, ocasión en que se reflejará el profundo dolor que su fallecimiento ha causado.

Inscriben para una muestra artesanal

GODOY CRUZ. — La Municipalidad local, a través de la Dirección de Educación y Deportes, está organizando la "Primera Muestra Artesanal Godoy Cruz '75". La exposición se realizará en fecha próxima y para participar en ella se ha invitado especialmente a todos los artesanos residentes en el departamento.

La muestra tiene como objetivo difundir la tarea de los artesanos locales y promocionar a nivel provincial y nacional esta genuina expresión cultural, argentinista y popular.

Los interesados en obtener mayor información pueden concurrir diariamente de lunes a viernes, en horario de 7.30 a 13.30, à las oficinas de la Dirección de Educación y Deportes, sita en Perito Moreno y Rivadavia, de esta ciudad.

Vacaciones

GODOY CRUZ. — Comunicó la Dirección de Educación y Deportes dependiente de la Secretaría de Gobierno y Acción Social de la comuna local, que continúa el receso escolar en los cinco centros educativos municipales. Tanto el plantel docente y directivo de estos establecimientos como el alumnado, están gozando de las vacaciones invernales.

Las clases comenzarán nuevamente el 4 de agosto en el horario habitual.

Guaymallén

Vence plazo para pago de tasas con descuento

GUAYMALLEN. — La Municipalidad informó que el 8 de agosto vence el plazo para abonar todo 1975, en concepto de tasas municipales, con el 10%. Los contribuyentes deben pasar por División Padrones de la Secretaría de Hacienda y Administración para efectuar los pagos, o bien, utilizando el boleto mecanizado distribuído en domicilio, realizar aquellos en los bancos autorizados, incluída la Cooperativa de Crédito Guaymallén Ltda., de San José. Tratándose del Banco de Mendoza, la cancelación de las tasas puede concretarse en cualquiera de las agencias y sucursales del ámbito departamental o instaladas en jurisdicción provincial.

Vencidos los términos otorgados para pago de tasas municipales 1975 y de acuerdo con la ordenanza general vigente, se comenzarán a aplicar estos recargos:

Ejercicios vencidos: Son de aplicación los recargos estipulados en la ordenanza correspondiente a cada año. Ejercicio corriente: El 2% mensual a partir del vencimiento de cada trimestre.

Todas las deudas por capital y multas liquidadas al momento de requerirse su cobro por vía judicial o extrajudicial, quedarán definitivas e inamovibles, interrumpiéndose la progresión fijada en los incisos precedentes. La Subsecretaría Jurídica de la Comuna aplicará el 24% de interés anual sobre el monto total elevado para su cobro, desde la fecha de congelación de la deuda hasta su pago.

Concesión de nichos

GUAYMALLEN. — La Municipalidad informó que de acuerdo con el artículo 191 de la ordenanza general vigente, todos los poseedores de nichos a 20 años, podrán adquirirlos a perpetuidad abonando un derecho de $ 3.000.

Los interesados pueden concurrir a oficina de Defunciones, dependiente de Rentas Generales, en el salón central de la Municipalidad, donde serán convenientemente asesorados y se les suministrará toda la información que requieran.

La marca que creó el jean tiene este sello de bronce.

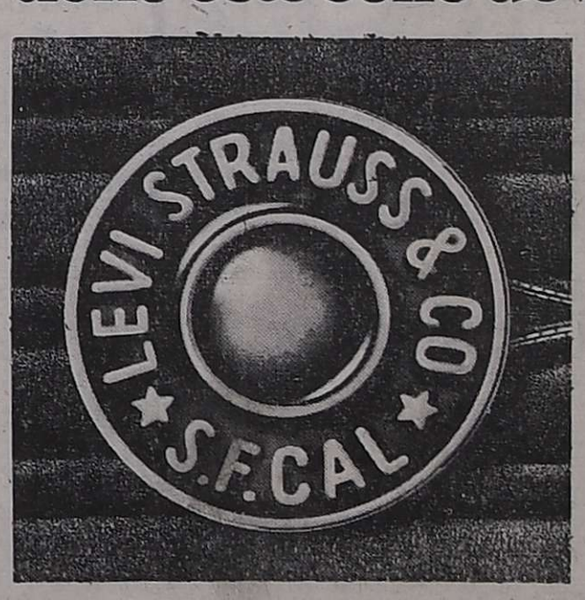

El mismo que desde hace 125 años llevan los Levi's. La marca que creó el primer jean... y también el último.

Levi's
La Creación

Los últimos jeans de Levi's están en
jean's BON
Buenos Aires esq. San Juan

Notas Sociales

Casamientos

El 8 de agosto, a las 20, en la parroquia del Inmaculado Corazón de María, quedará consagrado el matrimonio de la señorita Isabel Estela Ortega Palma y el señor Fernando Marcelo Battagion Hoffmann. Serán padrinos por la novia, el señor José Emilio Ortega y su señora Isabel Palma y por el novio, el doctor Mario Humberto Battagion y su señora Dinorah Hoffmann, y testigos, el ingeniero Carlos Manuel Valeros y el señor Carlos García. En el acto civil ya realizado fueron testigos la señorita María Silvia Holzer Battagion y el señor Rodolfo Pablo Cristiano Tonelli.

BUENOS AIRES, 28. — Se celebró el sábado, en la iglesia Santa María, de La Lucila, la boda de la señorita María José Martín y Herrera y el señor Fernando García Guevara. Fueron padrinos la señora Ana Inés García Guevara de Bunge y los señores Jaime José Martín y Herrera, su señora Mirta Gómez y Enrique García Guevara.

Demostraciones

Para despedir de la vida de soltera a la señorita María Marta Verdaguer, las señoras Adriana Lucero de Martínez Baca, Susana Verdaguer de Nazar y las señoritas María Nieves Verdaguer, Liliana y Alejandra Lucero Zalazar se reunieron a sus amigas en un té sorpresa.

—En obsequio de la señorita Gladys Romero Echave Peacock, que en breve contraerá matrimonio, la señora Florencia Oderigo Lencinas de Olmedo le ofreció una comida en su casa. Por su parte, la señora María Elena Ceparo de Quijano agasajó a la novia con un almuerzo.

Reunión

El Apostolado de la Oración de la Compañía de Jesús, realizará su reunión reglamentaria mañana, a las 17.30, en San Martín 746.

Banco del Audífono

Con el objeto de allegar fondos para la obra social que cumple el Banco del Audífono, entidad que preside la señora Dora Composto de Dawbarn, se servirá la cena anual el sábado, a las 21.30, en el Mendoza Tenis Club. Las tarjetas pueden solicitarse por los teléfonos 250382 y 255771.

Misa impetratoria

Las señoras María Palma de Mémoli y María Antonia Valeros de Uña, harán oficiar una misa el sábado, á las 19, en la capilla del Buen Pastor, para rogar por la felicidad de la señorita Isabel Ortega Palma y del señor Fernando Marcelo Battagion Hoffmann.

Enfermos

La señora Alicia Araya Carrera de Casale se encuentra mejor.

—Es satisfactorio el estado de la señora Liliana Guillot de Miguez y el de su hijo Gabriel Eduardo.

—Se recupera luego de operada, la señorita Elsa Edith Olmo Rodríguez.

Viajeros

De Buenos Aires, las señoras Carmen Fernández de Alvarez y Alicia Sierra de Pérez.

—A Buenos Aires, el ingeniero Rodolfo Esteban Rossi y su señora Marta Alicia Bidart Irañeta.

—De Buenos Aires, el señor Carlos Alberto Sansoulet, su señora Schatzl Oehler Bellavista y su hija Solange.

—A Chile, el señor Lucio Olmedo y su señora Laura Marsano.

—A Bariloche, el señor Miguel Bautista Ruoti Aristegui.

—A Buenos Aires, el señor Jorge Marra.

—A Salta, la señorita Marta Eugenia Molina Mallea.

—A Buenos Aires la señorita Elba Luis Flores Ortega.

—A Buenos Aires los señores Juan Carlos Calise y Jorge Pillado Saavedra.

—A Tucumán el señor Horacio Alberto Luquez Rodríguez, su señora Azucena del Campo Leal y sus hijos.

Misas y funerales

Se oficiarán misas:

El domingo, a las 20, en la iglesia de la Compañía de Jesús, por las almas de la señora Modesta Villegas de Mallea, de los señores Tristán Mallea, Jorge Molina Mallea, del doctor Joaquín Villanueva, de la señora Elvira Guevara de Villanueva y del señor Roberto Mendilaharzu.

—Hoy, a las 19, en la parroquia del Inmaculado Corazón de María, por el alma de la señora Mirtha Celia Echenique de Pereyra.

—Mañana, a las 18.30, en la capilla del Colegio María Auxiliadora, por el alma del señor Gregorio Ramón Pereira.

—Hoy, a las 20, en la parroquia de Nuestra Señora de la Merced, por el alma de la señora Elena Torner de Llin.

—Hoy, a las 19, en la parroquia de San Agustín, por el alma del señor Kurt Czwiklitzer.

—Hoy, a las 20, en la parroquia de Nuestra Señora del Líbano, de San Martín, por el alma del señor Pedro Monassa.

Premios de la Real Academia de la Lengua

MADRID, 28 (Especial). — La Real Academia Española de la Lengua ha convocado al concurso del presente año de la Fundación Conde de Cartagena, con los temas y premios que se indican a continuación: "Recopilación de voces de uso actual que no figuren en el diccionario académico" y "Léxico español de la economía y el comercio en los siglos XVI al XVIII". Los premios serán de 90.000 pesetas para cada uno de los temas anunciados.

Los trabajos se recibirán en la secretaría de la Real Academia Española hasta el 1º de abril de 1978.

Espectáculo folklórico en el Quintanilla

La Dirección de Cultura de la Municipalidad de la Capital ofrecerá el miércoles, a partir de las 21.30, en el teatro Julio Quintanilla, un espectáculo folklórico que estará a cargo de la "Peñita Nihuil" que dirige Jorge Rivas Paz.

Constará de dos partes con un total de veintitrés actuaciones, entre canciones y danzas que serán interpretadas por Graciela Noemí, María Rosa Dillon, Quico Bernard, Carlitos Fariña, Quique Mangione, Liliana y Jorge González y "Los Trovadores de la Peñita". Al piano, Cacho Morales. La presentación estará a cargo de la locutora Lila Levinson.

La entrada será libre.

De visita en la redacción de LOS ANDES.

Amplia gira del Elenco Municipal

Tras una gira por casi todas las provincias, de la que dieron cuenta los medios de difusión, se encuentra de regreso en Mendoza el Elenco Municipal de Teatro. El director, Cristóbal Arnold, se hizo presente en nuestra redacción con una frondosa documentación periodística. Integran el mismo Gladys Ravalle, Hugo Mouján, Nerio Tello, Santiago Rodríguez, Alberto Gutiérrez, Liliana Mendieta e Ina Campoy.

Treinta mil kilómetros recorrieron a través de diez provincias con un promedio de casi una representación diaria, desde el 6 de noviembre hasta la fecha. La gira se inició por Río Cuarto y finalizó en La Rioja. La Municipalidad de la Capital y la Subsecretaría de Cultura de la Provincia la auspiciaron.

Veinticuatro telas de diez artistas mendocinos fueron exhibidas en los lugares donde representaron durante cinco meses. Las obras son de Mabel Vetri, Carlos Ercoli, Juan Carlos Mouján, Orlando Pardo, Alfredo Ceverino, Angel Gil, Antonio Sarelli, Hugo Escape, José Ravalle y Juan Scalco.

El Elenco Municipal de Mendoza representó "El juego que todos jugamos", de Jorodowsky; "Esa canción es un pájaro lastimado", de Adellach; "Una noche con el señor Magnus & Hijos", de Monti y "Relevo/1923" de Goldenberg.

El diario "La Capital" de Rosario dijo: "El grupo tiene fuerza, preparación y objetivos claros. La calidez que pudimos apreciar en Gladys Ravalle, Liliana Mendieta, Hugo Mouján, Nerio Tello y el director, Cristóbal Arnold, hicieron que los espectadores se prestaran gustosos a darse la mano y participar en ese juego que todos jugamos, y que dialogaran con ellos buscando los porqué de esa experiencia llamada a clarificar y a encontrar también el sentido".

Dijo "El Litoral" de la puesta en escena de "Relevo": "Para que esa realidad relatada y actuada atraviese las fronteras de la fruición artística y vaya lacerando con su cruda realidad, se necesita un equipo profundamente compenetrado de lo que tiene entre manos. Y por ciento aitamente disciplinado, versátil y chorreante de humanismo: dueño de su materia gestual, capaz de lograr el asombro de inteligencia y sensibilidad. En este aspecto resultaría imposible determinar si el método corresponde al director del elenco (el talentoso Cristóbal Arnold) o a la ferviente entrega de todos los que se han enrolado bajo la bandera de tan ardoroso capitán".

Al regresar a nuestra ciudad, Arnold se encontró con que el teatro Julio Quintanilla tiene la programación cubierta hasta setiembre. De esta manera, el estreno en Mendoza de "Esa canción es un pájaro lastimado" con dirección de Gladys Ravalle tendrá lugar cuando el grupo consiga sala. Los intérpretes son Nerio Tello, Ina Campoy, Liliana Mendieta y Alberto Gutiérrez. Arnold tiene a cargo la producción general.

Dijo el diario "La Calle", de Río Cuarto: "Adellach es un escritor y periodista argentino, autor de otras dos obras. En ésta planea un juego de situaciones humorísticas y satíricas en el que hace desfilar a distintos personajes de una sociedad que aflora con todas sus debilidades y todas sus defensas. En realidad, son distintos juegos muy originales y muy sutiles. El público responde invariablemente con buen humor. Es que la risa campea a lo largo de toda la representación aunque deje un registro menos dulce en algunos tramos. La dirección y puesta en escena es de Gladys Ravalle, una actriz notable a quien el público riocuartense pudo admirar en varias oportunidades. "Esa canción es un pájaro lastimado" hará reir, emocionará y convocará a la reflexión todo en un juego muy bien desarrollado".

GAMULANES
AUTENTICOS
SACOS DAMA
LARGOS 1ª CALIDAD
Vendo a Precios Excepción
AGUADO 561 Esq. ALPATACAL
CIUDAD
28|7|C|660|30|7

CUMPLIMOS NUESTRO PRIMER ANIVERSARIO
jeans BOX
BUENOS AIRES
ESQ. SAN JUAN-MZA.
SEMANA ANIVERSARIO
CON ESTAS OFERTAS
PANTALONES LEVIS $199
CAMPERAS $199
BLEIZER LEVIS $250

COMPRE SEGURIDAD
tenga ya su
LUSTRASPIRADORA YELMO Internacional
• gran poder de aspiración
• lustre perfecto
• sistema de autoequilibrio
TRADICIONAL GARANTIA YELMO
y téngalo todo YELMO
REIG S.A. La casa más popular de Mendoza
JOSE VICENTE ZAPATA 265

PIELES
PARA USTED
Con $ 700 se lleva un Sacón de Nutria
(c a b)
de Pieles Luxor
Adornos - Arreglos y Reformas
Somos talleristas
AMPLIOS CREDITOS
Entre Ríos 288 casi esq. Salta
Teléfono 215617
10|6|F|67587|31|7

FOTOS
CARNETS
FOTO LUX
ENTREGA EN 1 MINUTO
San Martín 1658, frente a San Ju

MENDOZA (URGENTE)
LA OBRA MAESTRA DE AGATHA CHRISTIE
Diez condenas... Diez crímenes?, Diez misterios!
PROH. MEN. 14 AÑOS EASTMANCOLOR
ERAN DIEZ INDIECITOS
MAÑANA SUPER ESTRENO GRAN CINE América

MUCHAS DE LAS COSAS QUE NO SE CONSIGUEN LAS TENEMOS NOSOTROS.
Porque disponemos del más amplio surtido en MUEBLES SUELTOS DE ESTILO Y PETIT MUEBLES.
Encuéntrelas en
Jade amoblamiento
Boulogne Sur Mer 567

localidades rebajadas
HOY Cont. 14 a 24 hs.: "GULLIVER VIAJA AL ESPACIO" en Tech.
ADEMAS: "Robinson Crusoe, en la isla encantada" en colores
Cine Teatro AVENIDA
Hoy Cont. de 14 a 24 hs. "LA PANTERA ROSA" dibujos en colores
Además: "JUGGERNAUT" en colores
TEATRO City
HOY Cont. 14 a 24 hs.: LOS IRROMPIBLES en colores con Jorge Martínez, Ricardo Espalter y Graciela Alfano. Además: LOS MOCHILEROS con Ricardo Bauleo, Víctor Bó y S. Giménez Apta para todo público
Cine GRAN REX

CINES Y TEATROS

CENTRO

AMERICA - Hoy de 13.45 a 24 hs.: "LAS SIETE MARAVILLAS DEL MUNDO". "LOS 14".

AVENIDA - HOY Cont. 14 a 24 hs.: "GULLIVER VIAJA AL ESPACIO" y "ROBINSON CRUSOE EN LA ISLA ENCANTADA".

CARIBIAN - HOY a las 21 hs.: "EL ARCHIVO DE ODESSA" y "¿SABES QUIEN VIENE A CENAR??".

CENTER - Hoy de 13.30 a 24 hs.: "PETETE Y TRAPITO" y "MIL INTENTOS Y UN INVENTO".

CITY - Hoy de 14 a 24 hs.: "LA PANTERA ROSA" y "JUGGERNAUT".

CINEMA - Hay de 14 a 24 hs.: "CONSERJE EN CONDOMINIO" "LIBRE AL VIENTO".

CONDOR - Hoy de 14 a 24 hs.: "UN MUNDO DE AMOR" y "OPERACION ROSA ROSA".

LAVALLE - Hoy de 14 a 24 Hs. "NAZARENO CRUZ Y EL LOBO" y "CUANDO EL AMOR LLEGA".

LUXOR - Hoy de 14 a 24 hs.: "PETETE Y TRAPITOS". "MIL INTENTOS Y UN INVENTO".

OPERA - Hoy de 11 a 24 Hs. "TORBELLINO VA A LA GUERRA". "TIERRA BRAVA".

PREMIER - Hoy de 14 a 24 hs.: "PRIMERA PLANA. "LOS MERCENARIOS".

REAL - Hoy a las 21 horas. "LA ESCLAVA" y "LOS CABALLOS DE VALDEZ".

REX - HOY Cont. 14 a 24 hs.: "LOS IRROMPIBLES" y "LOS MOCHILEROS".

ROXY. - Hoy de 13.45 a 24 hs. "CONSERJE EN CONDOMINIO" y "AL MAESTRO CON CARIÑO".

SELECTRO - HOY a las 21 hs.: Noticiero Panamericano; "EL DORMILON" y "LA CAPTURA DEL PELHAM".

AUTOCINE BROADWAY - HOY 21 hs.: "Mac'Queen Detective Implacable" y "El ladrón de caballos".

GRAN AUTOCINE MENDOZA - Hoy 21 hs.: "UN GANGSTER LLAMADO ANGEL". "EL ESCUADRON IMPLACABLE".

GODOY CRUZ

C.E.C. - HOY a las 21 hs.: "EL EXTRA" y "LA ULTIMA CAZA".

SPORTSMAN - Hoy 21 hs.: "Cama con música". "Desnuda en la arena.

LA CONSULTA

REAL - Hoy 21 hs.: "Pasión impura" y otro gran estreno.

PALMIRA

COLON - HOY a las 21 hs.: "Los chiflados del batallón" y "Me gusta esa chica".

SAN MARTIN

CERVANTES - HOY a las 21 hs.: "Por unos dólares más" y "El loco, loco asalto al banco".

MAYO - HOY a las 21 hs.: "Aeropuerto 75" y "Tarzán y el muchacho de la selva".

MONUMENTAL - HOY a las 21 hs.: "El pibe cabeza" y "Seguridad de castidad".

RIVADAVIA

DUCAL - HOY a las 21.15 hs.: "Dos mujeres" y "Adiós ilusiones".

SAN RAFAEL

ANDRES - Hoy 21 Hs. "Cuando el amor llega" y "Nazareno Cruz y el lobo".

GRAN SUR - Hoy 21 Hs. "La gran ruta" y "Maridos en vacaciones".

IDEAL - Hoy de 14 a 24 hs. "Bofy y Donald Campeones Olímpicos" "John el escandaloso".

MARCONI - Hoy a las 21 Hs. "Todo por nada" y "Robinson Crusoe en la isla Encantada".

Avisos Clasificados

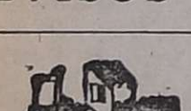

Compra y Venta de Propiedades

"ABC - INMOBILIARIA"
Cirvini, Eláskar & Cía.
VENDE Y/O PERMUTA

ESTRENAR Bº Trapiche, 3 d., gar. d|dep., c|facilid.

ANTISISMICA, G. Cruz, 3 d., gar., gas, n., $ 385.000 y fac.

LOTE ciudad 10 x 25, próx. Avda. Costanera y c|fac. Hay otros z|comerc. y resid.

ANTISISMICA, buenas comod. gas n., cloacas, pasillo, fondo. - $ 250.000 y fac. - Acepta permuta finca, lotes, etc.

COMPRAMOS: lotes o casas bien ubicadas. Pago contado. Inversión capital.

ESTRENAR: 2 dorm. y dep. $ 165.000 y fac. 3 años.

AVDA. SAN MARTIN 254 - Tel. 227011 - Godoy Cruz.

29|7|F|74376|29|7

A PROPIETARIO compramos casa, departamento o lote. Godoy y Pelaia. Máxima seriedad Inmobiliaria. Gutiérrez 585. Teléfono 258543 y 251597.
20,7|F|78477|Pte.-S.

A. MOLL Inmobiliaria: Compra casas, departamentos, lotes, fincas, etc. para atender numerosos pedidos de n/gran clientela. Operaciones inmediatas y garantidas. Solicite asador. - Gutiérrez 567. Mza. Teléf. 214266.
23/F/77647/20/8

A DUEÑO: Compro antisísmica, Godoy Cruz o San José; 2 dormitorios y garaje. "Provivienda". Teléfonos 218277 - 255813.
29|7|C|137|29|7

A. AMITRANO compra contado o corto plazo casas, departamentos o lotes para su excelente clientela. Ofrezca su propiedad para tasarla sin compromiso a Arístides Villanueva 322. - T. 247711. 20|5|F|62066|Pte.

A PROPIETARIOS: que desean vender propiedad, "Provivienda", les asegura venta rápida y ventajosa. Solicite tasador sin compromiso. Perú 1214. Tel. 218277 - 255813. 11|7|C|87|31|7

A PERMUTO 24 hectáreas de tierra en Santa Rosa por automóvil, casa, lote, finquita, facilidades. Montalto Inmobiliaria, Coronel Díaz 316.
29|7|C|228|29|7-D

A ESTRENAR metros S. Martín y Tucumán, G. Cruz, departamento planta baja, tipo casa. Lcomedor, cocina comedor amplia, 2 dormitorios, placares, parquet, baño, patio, lavadero, finos detalles. Contado $ 30.000.000, 24 meses. Total $ 55.000.000. "Arenas Propiedades", Colón 484. - T. 244790.
29|7|F|79192|30|7

A PROPIETARIO compro urgente chalet o departamento, zona residencial. Gran contado total hasta $ 250.000.000. Absoluta reserva. T. 244790.
29|7|F|79194|2|8

ATENCION lote en calle 9 de Julio 10 x 45 a 4 cuadras calle Las Heras. Urbana Inmobiliaria. 9 de Julio 315 - Mendoza.
27|7|C|996|29|7

ATENCION casa en barrio Trapiche, living-comedor, coc.-comedor, 2 dormitorios, baño completo, garaje, deposito, 119 m2. cubiertos; total $ 50.000.000 contado, a 70 mts. Panamericana. - Urbana Inmobiliria. 9 de Julio 315 - Mendoza.
27|7|C|996|29|7

ATENCION lote 18 x 62 en Sexta Sección. - Urbana Inmobiliaria. 9 de Julio 315 - Mendoza.
27|7|C|996|29|7

ATENCION en la mejor zona de La Puntilla, 2 lotes 12 x 15 o más metros. Urbana Inmobiliaria. - 9 de Julio 315. Mendoza.
27,7|C|996|29|7

ATENCION 5º Sección casa a estrenar, 3 dormitorios, toilette y baño, patio, garaje, cocina-comedor, living-comedor, Urbana Inmobiliaria - 9 de Julio 315. Mendoza.
27|7|C|996|29|7

ATENCION, vendo regio chalet 2 plantas en 6ª Sección; living-comedor, amplia cocina, 3 dormitorios, 2 baños, dependencias, garaje, patio. T|$ 1.050.000 c|facilidades. J. Cecco. Colón 617, Mendoza, Tel. 243330.
28|7|F|78768|29|7

AMPLISIMA propiedad con chalet moderno, 3 dormitorios, dependencias, OSSOLA vende en Chacras de Coria, e|lugar maravilloso. T. 291304.
29|7|C|065|31|7

AMERICANA, 1 planta, 3 dormitorios, living comedor, c|diario, servicios, jardines. OSSOLA vende. T. 291304.
29|7|C|65|31|7

ANTISISMICA a estrenar, Benegas, living, 2 dormitorios, cochera, T|$ 65.000.000. Maipú 119 - Godoy Cruz. 29|7|C|104|29|7

A DEPARTAMENTO 5º, 6º o Godoy Cruz, antisísmico, recibo e permuta por casa i|antisísmica servicios completos, e|B. Lapridа. Oliveri. Alvear 1823, Villa Hipódromo.
27|7|C|697|29|7

A FAMILIA numerosa, antisísmica 4 dormitorios, 2 baños, espacio p|taller, depósito, nueva edificación etc. J/Luzuriaga, vendo o|permuto p|casa d|adobes c|efectivo. Oliveri. Alvear 1823, Villa Hipódromo.
27|7|C|697|29|7

A ESTRENAR, salón planta baja, frontal, centro ciudad, 110 m2., vendo c|facilidades. J. Cecco. - Colón 617, Mendoza, Teléfono 24330. 28|7|F|78772|29|7

A DPTO. moderno en centro, 5ta. Sección o Bombal, compro. Teléfono 220495. 29|7|C|963|30|7

A $ 400.000. Total $ 880.000. Casa estrenar (una cuadra plaza San José); liv.-comedor; comedor diario; cocina c|artefactos; placares, alacena, 3 dormitorios c|placares, 2 baños, 2 patios. "Provivienda". Perú 1214.
29|7|C|137|29|7

A ESTRENAR, 5ta. Sección vendo 2 hermosos departamentos en planta baja, 2 dormitorios, patio con jardín, etc.; con facilidades. Inf. y llaves: Mengoni - Av. España 1248 - 7º piso. Tel. 215259.
29|7|F|78988|29|7

A LOTES amplios, cerca Barrio Matheu Las Heras $ 400.000 3/4 y facilidades. Jose Federico Moreno (h). San Lorenzo 332.
29|7|C|161|29|7

A DUEÑO vende estrenar 3 dormitorios Bº Parque G. Cruz. T|$ 68.000.000. P. Moreno 1706. G. Cruz. Tel. 223584.
29|7|F|74382|29|7

ANTISISMICA en San José, casa 2 plantas a estrenar, construcción de primera, 3 dormitorios, 2 baños, comedor, cocina, living comedor ,garage, terraza, cloacas, gas natural. Godoy Cruz 1933, San José. 29|7|C|069|29|7

ANTISISMICA 2 dormitorios, dependencias, cochera, Bº Comercio, V. Nueva. Facilidades. Teléfono 256583.
29|7|C|144|29|7

ANTISISMICA intere ante, l|comedor, 3 dormitorios, d|servicio, etc., casa antigua 15 x 24 mts. $ 46.000.000, 5ª Sec., casa ladrillo 600 m2., ideal guardería, criadero, etc., San José. Acepto permutas, Pacheco. Tel. 241284. - 25 de Mayo 652. C. (rasaje).
29|7|C|182|29|7

ACCESO Norte a metros Jujuy, zona industrial, 3.600 m2. con 80 m. s|Avda. V. A. de la Vega. Garibaldi 7, 6º P. Of. 9. Teléf. 280771. 29|7|C|187|29|7

AMERICANA 1 planta, G. Cruz, a estrenar, liv. comedor, 2 dormitorios, baño, coc. Contado y fac. Inf.: Mengoni. Av. Colón 428. Tel. 292428.
29|7|F|79164|30|7

AL CONTADO particular compro casa urgente, s|intermediarios. José María, Godoy 80. Las Heras.
29|7|C|228|31|7

ANTISISMICA a estrenar, Godoy Cruz, 3 dormitorios, cochera, $ 780.000, p|bancario. Financio. Gutiérrez 375.
29|7|C|206|29|7

ANTISISMICA, 2 dormitorios c|placares, l|comedor, garage, dependencias. Belgrano 2790. Ciudad. Tel. 218883.
29|7|C|228|23|7

APURADO particular vende hermosa casita nueva, o recibe menor precio. O'Higgins 1531. G. Cruz. Tel. 222220.
29|7|F|74362|31|7

BARRIO Santa Ana, vendo precioso chalecito 4 dormitorios, 2 baños, cochera, 3 años construído. Me interesa propiedad 2 dormitorios zona inmediata al centro, por razones de trabajo. Informes: J. B. Justo 429. Tel. 252611. 29|7|C|128|29|7

Bº BOMBAL: Antisísmica 3 dormitorios, $ 150.000.000; residencia 4 dormits., amplio living, fondo 500 metros de terreno, $ 450.000.000.; Dptos.: Godoy Cruz, 3 dormitorios, cochera, $ 220.000.000; Chile 800, P.B., 2 dormits., $ 120.000.000; Necochea c|San Martín, 3 dormits., $ 200.000.000; casa 6ª Sección, 2 dormits. $ 120.000.000; lote E. Civit, 17x21, $ 800.000 m2. contado y permuta. - Canizo Puebla. Rivadavia 757. Tel. 247949.
29|7|F|78981|29|7

"COMPRO" contado, corto plazo, lotes, casas modestas o alto precio, departamento, negocios. Necesitamos alquileres. "Benturino", Colón 659. Tel. 246927 - 227629. - Inmobiliaria que más trabaja! Martillero Lugones.
27|7|F|8635|2|8

COMPRO casa, fincas, departamentos, lotes y campos, p|satisfacer pedidos d|clientes. Minni. Bandera de los Andes 2829, Villa Nueva. Tel. 261644.
18|7|F|13617|31|7|D.

CASA-departamento 2-3 dormits. necesito comprar urgente. Dispongo fuerte contado. - Teléfono 252611. 29|7|C|128|29|7

COMPRO casa. Puede ser adobe. Prefiriendo todos servicios. Dispongo 50 % contado. - "Provivienda". Perú 1214. Teléfs. 218277-255813. 29|7|C|137|29|7

COMPRO lote, pago al contado San Martín Sur 1107 y Tiburcio Benegas. Godoy Cruz T. 225842.
11|7|F|74005|30|7

COMPRO urgentísimo, casas, departamentos, terrenos. Pereyra. Reconquista 170, Godoy Cruz. T. 222269. 26|7|F|74338|29|7

COMPRO a particulares casas departamentos p|numerosos pedidos. A pesos desde 80.000.000. S|convenir. José Federico Moreno 1575, Tel. 215961.
27,7|F|78722|29|7

COMPRO: finca de 6 Has. en adelante de viña o parral total, o|parcialmente cultivada, Medrano, Junín, S. Martín o alrededores, rápida operación. Prafase Propiedades, Rufino Ortega 100, Teléfono 247199.
27|7|F|78340|31|7

COMPRAMOS fincas, campos, numerosos pedidos. Castillo Moreno. Catamarca 261. Tel. 245391.
28/7/F/78895/31/7

COMPRAMOS urgente casas, departamentos y lotes. Disponemos buen contado. Córdoba 154. Tel. 254996. 28|7|F|78807|31|7

COMPRO finca zona Este c|viña, a propietario. Operación inmediata. Tel. 261973.
29|7|F|7861|30|7

COMPRO casita humilde o lote edificado a propietario, urgente. Operación inmediata. Teléfono 261973. 29|7|F|78963|30|7

COMPRO fincas, casa, departamentos o lotes a propietarios. Operación inmediata. T. 261973.
29|7|F|78959|30|7

CASAS y salones vendemos. En Dorrego nuevas; 5ª Sec. nueva; S. José antisísmica. Salones Godoy Cruz y Patricias. Ruggeri Galdeano. J. F. Moreno 840. Tel. 245934 29|7|C|57|30|7

CASA San José, recién refaccionada, amplio living, 2 dormitorios, baño intermedio, cocina comedor, garage, patio. Total pesos 38.000.000. Facilidades. - Llaves: Paso de los Andes 3080. Ciudad.
29|7|T|5450|30|7

CASA 8 piezas, Belgrano y Avellaneda, Godoy Cruz, vendo urgente, total $ 300.000. José. F. Moreno 1819. Ciudad.
29|7|C|131|29|7

CASITA esquina ideal negocio, Godoy Cruz. Total $ 350.000, facilidades. Martillero, T. 252365.
29|7|T|5480|29|7

C. $ 2.700.000 m. y g|facilidades, casita adobe 1 habitación cocina y baño, agua y luz. Superficie 225 m2. Urquiza 127, Of. 12. Ciudad. 29|7|C|190|29|7

CASA en Godoy Cruz, amplísima, 5 ambientes, r|pintada, gas, superficie 320 m2. T. $ 39.500.000 m/n. Contado 30%. Urquiza 127, Of. 12, Ciudad.
29|7|C|190|29|7

CASA vendo, 30 ambientes, dos plantas, antisísmica, en Avda. San Martín 2183, Ciudad.
29|7|C|194|30|7

COMPRO casa o departamento, entrego efectivo y casa San José. Tel. 215254.
29|7|C|162|29|7

CARRODILLA, vendo lotes, ideal p|casaquinta, facilidades. Part. a part: Roque Sáenz Peña 308. Tel. 216468. Mza.
29|7|C|168|29|7

CASITA ladrillo, Guaymallén, terreno 540 m2. $ 98.000. R|coche. Gutiérrez 375. 29|7|C|206|29|7

CASA antisísmica, vendo, 3 dorm., garage, l|comedor, facilidades. Rioja 1532. Mendoza.
29|7|C|210|29|7

CAMPO 250 Has. a 3 kms. ruta 40 a San Juan, tierra d|primera, vendo, facilidades. Minni. Bandera de los Andes 2829. Villa Nueva.
29|7|F|14807|29|7|D

COMPRO lote Bº Santa Ana, pago totalmente contado, Cabildo 433. Bº Santa Ana. - Tel. 261490 - 242759. 29|7|F|79186|31|7

COMPRO urgente chalecito o departamento. Ciudad o alrededores. Contado $ 30.000.000. Total hasta $ 70.000.000, T. 244790.
29|7|F|79189|31|7

COMPRO casa modesta o|lote cualquier ubicación. Dueño únicamente. B|contado. T. 257964.
29|7|C|206|29|7

DEPARTAMENTO dos dormitorios, dependencias s|Avda. San Martín. A|$ 9.000.000. s|convenir. José Fco. Moreno 1575.
27|7|F|78725|29|7

DEPARTAMENTO muy céntrico, Sarmiento y España, luminoso y soleado, dos dormitorios con placares, buen living comedor, cocina instalada, baño principal y toilet. Vende Francica, convenir: España 1057, 3er. piso. Oficina 14. Teléfono 249762, Mendoza. 29|7|C|19|31|7

DEPARTAMENTO compro 5ª, 6ª Godoy Cruz, antisísmico, Pa con regia casa antisísmica, servicios completos, B. Lapri Tel. 225471, Alvear 1823, Vil Hipódromo. Oliveri.
27|7|C|697|29

DEPARTAMENTO y local en ca Barcala 207 esq. España, Antisísmico. Liv.-comedor, dormitorio, terraza, garaje, vende: T banera. Allí mismo de 16 a
29|7|C|113|30

DEPARTAMENTO céntrico a trenar, 2 dormitorios, fron V.A. de la Vega, Garibaldi 6º P. Of. 9. Tel. 290071.
29|7|C|187|29

DEPARTAMENTO frontal 2 dormitorios, dependencias, baño teléfono. Total $ 60.000.000 contado, r|permutas. José Fco. Moreno 1575.
29|7|C|058|30

DEPARTAMENTOS antisísmicos ciudad, vendo, 2 dorm., l|comedor, cocina, baño, t|servicio, Pasos 380.000, c|u. Facilidades. Río 1532. Ciudad.
29|7|C|210|29

DEPARTAMENTO ciudad: frente excelente ubicación radio céntrico, desocupado. Entrega inmediata. 3 amplios dormitorios 3 baños, dependencias servicio gran living comedor. Total pesos 1.500.000, contado 50%, saldo años. Llaves teléfonos 251410 262659.
29|7|F|79178

EN MI lote construyo departamentos económicos en 60 ó días. Tratar: Lisandro Moya Nº 1031. Las Heras.
29|7|F|78935

EN BORBOLLON metros ruta vendo 50 hects. campo para electrificación y micros puesta, ideal industrias o viviendas individuales. Informes: Juan Justo 429, Tel. 252611.
29|7|C|128

EN CARRIL Urquiza, metros rodríguez Peña, zona industrial vendo hermosa propiedad 100 250 mts. cultivada c|viña, electrificación y micros puerta por ciento contado; s|facilidades. Juan B. Justo 429. fono 252611. 29|7|C|1

FINCA en Rodeo del Medio Has., 2½ parral de primera, to chacra, con casa, pozo trificado. Otra en Rivada 35 Has., viña y parral de mera, 15 Has. frutales, 5 chacra, 3 casas, 2 pozos elec ficados, tractor y herramien Godoy Cruz 1933, San José. 29|7|C|68

FINCAS 1): San Carlos, 134 c|viña, chacra, chalet, casa riega 3 pozos, $ 300.000.000, facilidades. 2) Lavalle 11½ Has. 8 parral, riego y pozo. 3) Has. con 6 viña y parral, y pozo, Lavalle. 4): 12 Has. 9 viña, Lavalle. 5): Lavalle 4 viña, asfalto y ómnibus puerta Córdoba 45. 29|7|C|074

(Más avisos en la Pág. siguiente)

ORO
COMPRAMOS
ORLY 9 DE JULIO 1181
23|7|C|77742|31|7

HIERRO
DE CONSTRUCCION NERVADO 4, 2, 6, 8, 10, 12, 14 y 16. Alambre negro del 14 al 17. Ladrillones, ladrillos cerámicos. Arena gruesa y fina. También atendemos sábados y domingos. San Martín 145 - Las Heras - Teléfono 216980.
25|7|C|319|31|7

VENDO DODGE 1500
0 kilómetro - 1975
—FACILIDADES—
Huarpes 860 - Mendoza
18|7|F|76683|31|7

ORO
PLATA - PLATINO - BRILLANTES
Compro al mejor precio de plaza. O. F. $ 270. VOY A DOMICILIO. Sarmiento 50. Local 5. Tel. 244960
24|7|C|949|2|8

coinpro
INFORMA PARA SU MEJOR INTERES
RENDIMIENTO DE
VALORES NACIONALES AJUSTABLES
2ª SERIE
Cotización: 23-7-1975 224,70 %
24-6-1975 184,70 %
Diferencia: 40,00 %
RENDIMIENTO EN EL MES 21,65 %
RENDIMIENTO ANUAL PROPORCIONAL
259,8 %
Vea diariamente las cotizaciones en la pizarra de COINPRO
coinpro
COMPAÑIA FINANCIERA S.A.
Casa Matriz: Sarmiento 220 - Mendoza
Tel. 291815 y 245575
28|7|F|30|7

CAMION DODGE
D.P. 600, diesel f/a aire, cha
largo. Muy bueno.
CUPE TORINO
Modelo 73 - Impecable - Ven
TUCUMAN 422 - G. CRUZ - M
28|7|F|78901|2

Aceitunas Compr
ACEITERAS $ 4,50 el K
Contado, criollas para aceite, p
contado mejor precio de pl
MAZA SUR Nº 4
LOS TRES PICOS — MA
27|7|F|78739

MERCEDES BENZ
VENDO MOTOR REPARADO, CAJA Y DIFERENCIAL
Alvear 1211 - Guaymallén
TELEFONO 259668
29|7|T|05469|29|7

Compro Negocio
Corralón, Ferretería o negocio importante. Buen contado.
RIOJA 1927
CARLOS M. SANCHEZ
27|7|F|78709|29|7

COMPRO
128, Dodge 1500, R-12 Modelo 73 adelante. Entrego 128/72. Saldo contado.
Gutiérrez 587 - Local 6 - Mendoza
TELEFONO 255044
29|7|C|076|29|7

DODGE 1500
1973 SPL
— Como Nuevo —
Teléf. 248869 - Mitre 787
29|7|C|079|29|7

DEFENSA DE VIDRIERAS
Asesoramiento y Fabricación
TELEFONO 222867
Venta de material a metalúrgicos
29|7|C|008|29|7

LADRILLONES
de Primera
Puestos en obra o a retirar de horno. Las Heras 999 - San José.
TELEFONO 257406
29|7|C|052|29|7

INGENIERO FORESTAL
Atiende: Forestaciones, Degravación Impositiva, Compra-Venta de Tierras Forestales. Teléfono 244152 Mendoza.
29|7|C|016|29|7

VENDO CASA en VIÑA del MAR
— CHILE —
TELEFONO 218049
29|7|C|081|29|7

ORO
ALHAJAS (En Desuso
Supero Cualquier Ofer
9 DE JULIO 1455 - ESCRITOR
(Frente Casa Arteta)
28|7|C|90

OPORTUNIDA
CASA 2 PLANTAS
2 dormitorios y dependencias.
calle Rondeau
RIOJA 510 —:— MEND
23|7|F|7772

COMPRO MUEBLES
COMPRO O ANTICIPO DINERO POR SUS MUEBLES
ART. DEL HOGAR Y VARIOS - REMATAMOS ESTE DOMINGO
T. Benegas 776 - Teléfono 247447 - REMATES SELLA
28|7|F|78748|31|7

RASTROJERO DIESEL 0 Km.
ENTREGA INMEDIATA
SANTOS Y PUENTE S. A.
PELLEGRINI 145/49. TUNUYAN. MENDOZA. TELEFONO 2466
28|7|C|385|30|7

VENDO
RASTROJERO
MODELO 1968 - RECIBO COCHE
RECONQUISTA F-7
BARRIO COCICO - MENDOZA
29|7|C|010|29|7

FINO DEPARTAMENTO
2 DORMITORIOS - CALEFACCION CENTRAL - TELEFONO
— VENDE DIRECTAMENTE SU DUEÑO —
AVDA ESPAÑA 1190 — DEPARTAMENTO 16
29|7|C|102|29|7

FORD F 100
MODELO 1965 - IMPECABLE
Se permuta por coche Falcon. Diferencia convenir. A. Gómez y Maza - Lunlunta - Maipú - Sr. Quiroga.
29|7|C|006|2|8

Farmacéutico
Necesito para reemplazo 15 días, dirección técnica y trabajo personal. Farmacia Güemes - Av. Libertador 401 - Palmira - Teléfono 86.
29|7|T|05459|29|7

FORD FALCON
Vendo Modelo 70
MEJOR OFERTA SOBRE $ 160.000
9 DE JULIO 965 - 1º P. - CIUDAD
Lunes a viernes de 8 a 12 horas
29|7|C|053|29|7

ORO
PAGO $ 280 Gr. Of.
RESCATO POLIZAS
JOYERIA BASSO
SAN JUAN 1359. 29|7|C|088|4|8

VINO FINO
Blanco - 170.000 Litros 1974
Vende Dueño Directo
Inf. TELEF. 261630
29|7|F|78934|29|7

ALAMO
1x6 - 1x8 POR 4,50 METROS
2 6 - 2x8 „ 4,50 „
3 3 a 3x8 „ 4,50 „
TODAS LAS MEDIDAS
Perito Moreno 1600 - Godoy Cruz
29|7|F|74378|29|7

Vendo Máquina "National"
CONTABILIDAD - MODELO 19
PERU 491 - CIUDAD - TEL. 248892
29|7|T|5489|29|7

Ambassador 72
En adelante, muy buen estado general, compro o permuto. Paso de los Andes 935 - Ciudad.
29|7|F|74374|29|7

GUANO CABRA
150 toneladas, puro 100 x 100 vendo. Dr. Moreno 3095 - Las Heras - Teléfono 215386.
29|7|C|228|29|7

VENDO, MIRRA, INCIENSO BENJUI OXIDO DE ZINC BLANCO
Sargento Cabral 450 - Las Heras (Al lado zajón de Los Ciruelos-
29|7|C|141|4|8

Losetas - Viguetas y Ladrillos Cerámicos
Vendo. Entrega inmediata, traer planos. - Chacabuco 132 P. Piso "A", Mendoza. - Teléfono 216796.
29|7|C|209|29|7

CAMBIO PEUGEOT 504
— MODELO 1974 XE —
Por casa o lote bien ubicado. - Diferencia a convenir.
MONTEVIDEO Nº 271 — TELEFONO 248954
29|7|F|79115|29|7

JARDIN DEL AUTOMOVIL TIENE SU PEUGEOT

Avisos Clasificados

(Viene de la Pág. anterior)

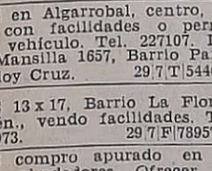

Compra y Venta de Propiedades

FINCA 17 hs. s|ruta asfaltada 17 Kms. ciudad. A|$ 16.000.000 saldo convenir. José Federico Moreno 1575.
27|7|F|78719|29|7

FINCA 12 Has. parral 2.800 qq. regadío, tanque, pozo, vendo. Total: $ 2.200.000. Salta 1743.
29|7|C|162|29|7

FINCA compro,, chica, e|regia casa, diferencia a convenir. - Minni. - Tel. 261644.
29|7|F|14805|29|7|D

GODOY CRUZ: Casa 3 dormitorios, todos los servicios, living-comedor, cocina-comedor, e|vehículo, jardín. Nuevo Barrio Jardín Bancario. - Prafase Propiedades. - Ruíino Ortega 100. Teléfono 245536.
29|7|F|79101|30|7

LOTE: compro lugar sin pretensiones, p/contado. T/242917.
28/7/C/895/30/7

LOTES en ventas: al lado Hospital Español, 20 x 32 ó 10 x 32. En R. Anita. G. Cruz, 10 x 25, a 1|2 cuadra Avda. Acceso, esquina, 220 m2., cerca Avda de Acceso, 30 x 17. Terreno sobre Avenida Acceso Sur, 20.000. Inf. J. Cecco. Colón 617, Mendoza, teléfono 243330.
28|7|F|78766|29|7

LUJAN, lotes 210 y 310 m2. c|Sáenz Peña y Evans. Oportunidad. Todos servicios. Vendo: Fr. Gómez Mansilla. Chile 838, Mendoza.
28|7|F|78780|29|7

LOTE vendo, 277 mts. a 100 mts. Hospital del Carmen. T. Einstein 2460. G. Cruz.
29|7|C|13|30|7

LOCAL y departamento en calle Barcala 207 esq. España. Antisísmico. Liv.-comedor, dormitorio, garaje, terraza, vendo: Tabanera. - Allí mismo de 16 a 20 hs.
29|7|C|113|30|7

LOTE en Algarrobal, centro, vendo con facilidades o permuto por vehículo. Tel. 227107. Lucio V. Mansilla 1657, Barrio Parque, Godoy Cruz.
29|7|T|5446|29|7

LOTE 13 x 17, Barrio La Floresta, Gllén., vendo facilidades. Teléf. 261973.
29|7|F|78957|30|7

LOTE compro apurado en ciudad, alrededores. Ofrecer teléfono 252611.
29|7|C|128|29|7

LOTE, barrio La Floresta, vendo contado $ 100.000. Tratar. Señor Correnti - San Martín 540, Godoy Cruz.
29|7|F|78995|30|7

LOTE Bº Suárez, Godoy Cruz, 200 m2., total $ 90.000. Facilidades. Martillero. T. 252365.
29|7|T|5479|29|7

LOTE Bermejo 20x30, sobre pavimento. Total $ 220.000. Salta 1743.
29|7|C|162|29|7

LOTE 160 m2. todos servicios, s| Francia a 40 m. Ayelianeda, Villanueva vendo acepto automóvil 65 en adelante. Cuello. Tel. 215661.
29|7|C|181|29|7

LOTE 270 mts2. Bº Santa Ana. T $ 120.000. C|$ 60.000, saldo $ 22.000 en 100 meses y $ 38.000 en 24 meses. 9 de Julio 1030. Local 3. Ciudad.
29|7|F|79175|29|7

LOTE: Avenida d|Acceso, vendo, 15x40. "Frente al Cóndor". Tel. 246106.
29|7|C|207|29|7

LOCAL s|calle Arenales, V. Nueva, recibo lote, casa, finca o automotor. Dorrego 290, L. 8. - T.
29|7|F|79180|31|7
249623.

TERRENOS vendemos. 6.000 mts. Acceso Norte y P. Segura; 2.600 mts. Carrodilla R. 40 y 3.250 y 1.270 frente T. S. Elena, Ruta Panamericana. Ruggeri Galdeano. J. F. Moreno 840. T. 245934.
29|7|C|57|30|7

VENDO departamento a construir, plan banco, $ 35.000. San Martín 514, Ciudad.
29|7|C|093|29|7

VENDO 2 cocheras (centro) P. Mendocinas y Don Bosco - Pacheco. Tel. 241284. 25 de Mayo 652 C. (pasaje).
29|7|C|182|29|7

VENDO casa chica de ladrillo, r| Rastrojero o camioneta. Manuel A. Sáez 1028. San José. Gllén. - Tratar únicamente de 9 a 13 hs.
29|7|F|79176|30|7

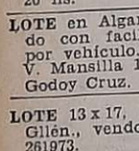

Compra y Venta de Negocios en General

ALQUILO mercadito y despensa e|San José, muy b|venta mensual a comprobar. Tel. 261973.
29|7|F|78965|30|7

FARMACIA compro, ciudad o alrededores o instalaciones. Soler 699. S. José. Gllén.
29|7|C|184|29|7

RESTAURANTE céntrico c|instalaciones A|$ 35.000.000 s|convenir. r|permutas. José Federico Moreno 1575.
27|7|F|78731|29|7

RESIDENCIAL céntrica, 13 habitaciones, Tel. 5 habitaciones c| baño privado. A|$ 25.000.000, s| convenir. r|permutas. José Federico Moreno 1575.
27|7|F|78728|29|7

VENDO comedor y pizzería bien instalada; recibo permutas. - Avellaneda 4191, a metros Almirante Brown - Bermejo.
25|7|T|5406|29|7|A|D.

Compra y Venta de Muebles

A AMITRANO martillero - Teléf. 247711. Arístides Villanueva 332, ofrezca muebles, antigüedades, maquinarias, artículos generales. Pagamos mejor. Anticipamos dinero.
9|6|F|2225 Pte.

A. SELLA - Tel. 247447 - Martillero Tiburcio Benegas 776, ofrezca muebles, artículos hogar, máquinas usadas, dinero en el acto.
11|2|F|6992 Pte.

A BENTURINO, tel. 244335-248730, ofrezca muebles, antigüedades, artículos en general. Colón 669.
3|3|F|Pte.

APLIQUES, tulipas, mesas modulares, escritorios, lámparas, arañas Epoka - Colón 658.
24|7|C|853|30|7

MUEBLES usados compro, todo tipo pago contado. Oferta Teléfono 252241.
25|7|C|127|29|7

MUEBLES vendo por ausentarme, juego dormitorio y comedor completos. Tratar: Renato Della Santa 1237. Godoy Cruz.
29|7|C|40|30|7

NOVIOS, vendo juego comedor impecable estado. Atiendo hoy 10 a 12 horas. Oportunidad. P. Mendocinas 590. Dpto. 3. Ciudad.
29|7|C|135|29|7

Compra y Venta de Automotores y Cubiertas

A VENDO Multicarga 125 0 K. contado y facil. J. V. González 339, Godoy Cruz Mendoza.
27|7|C|729|29|7

A SIAMBRETTA 150 c.c. de lujo, equipada vendo con facilidades. Tratar: Rioja 1550. Departamento 3. Ciudad.
29|7|F|78973|30|7

A FORD Falcon mod. 1967. Impecable, recién ajustado, permuto menor precio. Rioja 2072. Ciudad.
29|7|C|173|2|8

A PARTICULAR vendo Gordini 64, b|estado $ 49.000, con facilidades, sin interés. Antártida Argentina 565. Gutiérrez, a una cuadra de Maza y la variante.
29|7|C|226|29|7

A OPORTUNIDAD, Gilera 200 1970, $ 20.000. Soler 795. (Altura Dr. Moreno 3500). Las Heras.
29|7|C|228|29|7

ACUMULADORES Autolux y J.C.9. Desde $ 650. Garantidos 15 meses. Alem 356 Cdad.
23/7/C/647/29/7

ATENCION: Médico por ausentarse liquida rural Cross Country modelo 66. Sgto. Cabral 676. Teléfono 241599, de mañana.
27|7|C|625|29|7

ATENCION Estanciera IKA 1965, vendo o permuto, doy facilidades. Patricias Mendocinas 1266, San José- Guaymallén.
28|7|F|78758|29|7

AUTOMOVILES: Fiat 125, m|1973; R-6, m|1971; Rural Fiat 1500, m|1969; Fiat 600, m|1967; Citroen m|1964; Potro Buggy Fiat, equipado; Siam Di Tella, m| 1961; Kaiser Carabela m|1960. Vende - permuta. San Martín 67, Las Heras, a metros Coronel Díaz (Gomería).
29|7|C|228|29|7

"ATENCION": Peugeot 70, con deuda vendo o permuto por Fiat 600 - R-6, o similar a particular únicamente. Mitre Nº 1074, Las Heras.
29|7|C|195|29|7

APURADO vendo volquete 6|8 toneladas, (Ford 34 furgón). O'Higgins 1531. G. Cruz.
29|7|F|74361|29|7

ACOPLADO Rosso Leone 8-10 toneladas, con freno, vendo urgente. Perito Moreno 1600. Godoy Cruz.
29|7|F|74379|29|7

ACOPLADO Helvética, super liviano. 3 ejes, vendo, m|66, Tiburcio Benegas 690. Godoy Cruz.
29|7|F|74388|29|7

BERGANTIN 1961 motor 0 km., $ 14.500 y facilidades o permuto. O'Brien y Alberdi. San José.
29|7|F|79132|30|7

COMPRO unidades usadas, modelo 62 en adelante. Buenos Aires 344, Mza.
1|10|F|31470|Pte.

COMPRO camión naftero modelo 1957 en adelante. Martínez de Rosas 2399. Ciudad.
29|7|T|5458|29|7

CAMION Bedford 57 con volquete de 2 Tn., $ 70.000. Bra. de los Andes 4343. V. Nueva. Gllén.
29|7|F|79160|1|8

COMPRO camioneta m|65|74, contado, facilidades. Lavalle 235. G. Cruz. Tel. 220800.
29|7|F|74383|29|7

CITROEN 3 CV, modelo 73 vendo contado únicamente. Ver O'Higgins 856, Godoy Cruz.
29|7|T|5477|29|7

COMPRO automóvil 1938 al 47 - Chile 1454, Ciudad.
29|7|T|5473|29|7

CITROEN Ami 8, 1971, primera mano, particular vende contado precio de oportunidad. Bufano 781. Barrio Trapiche, Godoy Cruz (Mendoza).
29|7|C|167|29|7

CITROEN 69/64, impecables, vendo o permuto. - Barcala 335. Ciudad.
29|7|C|15|29|7

COMPRO Peugeot 404, Fiat 1500 ó 600, 1965 en adelante. Bandera de los Andes 2829. Villa Nueva. Tel. 261644.
29|7|F|79172|29|7

CHEVROLET camioneta nueva, una joya 72; Chevrolet 65 Super y Fiat 600 m|70 nuevo. Permuto. Bra. de los Andes 4343. V. Nueva. Guaymallén.
29|7|F|79140|1|9

CHATITA Chevrolet 28, $ 4.700. Teléf. 226620.
29|7|C|117|29|7

DIESEL Peugeot 72, vendo - permuto. Dorrego 530, Gllén.
29|7|C|197|29|7

OCASION: vendo camioneta F-100, impecable; Borgward 1961 y Baqueano 1962. R|moto chica o grande u otras permutas, c|efectivo. Jorge Calle 208, C. C|horario.
29|7|C|186|29|7

ESCAPES y silenciadores, venta, colocación y reparación "Martínez". Alberdi 648, S. José.
11|7|C|21|9|8

EQUIPO Chevrolet 1972, carrocería, óptimo estado, permuto por finca. Tel. 261973.
29|7|F|78967|30|7

ESTANCIERA 1965 Tornado, vendo. Perito Moreno 1600, Godoy Cruz.
29|7|F|74381|29|7

FORD Falcon 1967, impecable, y camioneta Chevrolet 1965, vendo, facilidades. Bandera de los Andes 2829. Villa Nueva.
29|7|F|14806|29|7|D

FIAT 600 1971. Impecable. Contado $ 9.500.000. Horario comercio. Montecaseros 1405.
29|7|C|96|29|7

FIAT 600|68 vendo primera oferta razonable; recibo menor precio. Alberdi 696 - Benegas.
29|7|T|5464|30|7

FIAT 1.500|69 vendo. Benavente Nº 4457 - Villa Nueva. Teléfono 261155.
29|7|T|5460|30|7

FIAT 600, 1969, mendocino. Contado. Barato. Cayetano Silva Nº 2740 - 6ta. Sección.
29|7|C|41|29|7

FALCON de lujo 68; Citroneta 65; Jeep Pick-up 63; Torino 4 ptas. 70; Renault D. 63; Rural Rambler 64; Renault 4, 68. Vendo. Permuto. Financio. Recibo coches mayor o menor precio. Uruguay 358. San José.
29|7|C|27|29|7

FIAT 600, 1965, muy bueno, vendo con $ 29.000 y grandes facilidades. San Luis 285.
29|7|C|151|29|7

FIAT 600, 67, buen estado, vendo $ 55.000 al contado, chapa Mendoza. Sarmiento 60.
29|7|C|152|29|7

FIAT 128, nuevo, 5.000 kms., particular vende, permuta. Videla Correa 185. Ciudad.
29|7|F|79137|31|7

FIAT 800 cupé 1967, motor 0 km., $ 28.000 y facilidades o permuto. O'Brien y Alberdi. San José.
29|7|F|79128|30|7

FURGONETA Renault 4, 1965, impecable, $ 24.500 y facilidades o permuto. O'Brien y Alberdi. San José.
29|7|F|79122|30|7

FIAT 1100, 1962, impecable, pesos 24.000 y facilidades o permuto. O'Brien y Alberdi. San José.
29|7|F|79118|30|7

FIAT 600, modelo 65 particular vende, excelente estado. Llamar teléfono 221839.
29|7|T|5487|29|7

FIAT 128 mod. 72, vendo contado. Maipú 664 - Mendoza.
29|7|C|164|29|7

FORD 40 y Ford "A" 31, motor recién reparado permuto. Bandera de los Andes 4343 - Villa Nueva (Gllén.).
29|7|F|79156|1|8

FIAT 600-68. Total 5.950, camioneta Apache 62. Total 4.200. Avellaneda 630. Villa Nueva.
29|7|F|79173|29|7

FORD Falcon de Lujo 1970, como nuevo. Olegario V. Andrade 641.
29|7|C|208|29|7

FIAT 1100, muy lindo, como de fábrica. Olegario V. Andrade 641.
29|7|C|208|29|7

GORDINI 1965 nuevito, $ 21.500 y facilidades o permuto. O'Brien y Alberdi, San José.
29|7|F|79116|30|7

HAGO trabajos de albañilería. Recibo auto. Guido Spano 225. Las Heras.
29|7|C|007297

HOY líquido Mercedes Benz m| 53, motor naftero, desarmado, medida standard, $ 27.000 total; Fiat 53, motor rectificado, listo para armar, $ 27.000; Graciela 62, muy económico, $ 19.000; Ford 38, 4|p., $ 16.000; Ford A, 31, $ 11.000; haga su oferta. Ricardo Gutiérrez 283, Barrio Alejo Luzuriaga, a 2 cuadras al norte de Maza y Sarmiento.
29|7|C|189|29|7

JEEP IKA 1965, petitero, vendo a primera oferta razonable. Perito Moreno 1600, Godoy Cruz.
29|7|F|74380|29|7

JEEP Willys 1947, excelente estado, $ 12.000 y facilidades o permuto. O'Brien y Alberdi. San José.
29|7|F|79130|30|7

LIQUIDO Kaiser Carabela motor 30.000 kms. $ 14.000. Urquiza 18. Godoy Cruz.
29|7|F|74369|29|7

LIQUIDO volquete con carrocería de 10/12 ticias.; doy facilidades. Bra. de los Andes 4343. Villa Nueva - Gllén.
23|7|F|79152|1|8

MOTOR Bedford 350, diesel, vendo. Rectificado y ajustado a 0 km. en funcionamiento. Tratar y ver: "La Metálica", O'Brien 77. San José.
27|7|F|78368|3|8

MOTOR Volvo Viking completo. Motor B.M.C. Morris, 6 cilindros, 94 H.P. diesel, vendo contado muy buen precio. Pedernera 527. San José.
29|7|C|86-87|29|7|D.

MOTOR Bedford diesel, recién reparado, completo, funcionando. Vendo contado $ 130.000. Tratar señor Correnti, San Martín 540, Godoy Cruz.
29|7|F|78997|30|7

MOTOR Perkins 102, mod. 1972, en muy buen estado. Vendo. Av. Bandera de los Andes 4606. Villa Nueva.
29|7|F|79200|29|7

N.S.U. Prinz, muy bueno. Contado y facilidades. Olegario V. Andrade 641.
29|7|C|208|29|7

OFERTE y se lo lleva, coche mod. 37 y 46 con documentación. San Martín 2764. Las Heras.
29|7|C|139|30|7

PEUGEOT 504 - 1971 muy buen estado, vendo. Emilio Jofré 385 Ciudad.
28|7|C|850|29|7

PARTICULAR vende Renault Dauphine, mod. 62, en muy buen estado. San Martín 145, Las Heras.
288|7|C|733|29|7

PARTICULAR vende Fiat 600 mod. 1968. Impecable. Contado únicamente. - San Juan 1270. Ciudad. Teléf. 256219. Horario de comercio.
29|7|C|049|29|7

PERMUTO Fiat 1.600 por motor gasolero. Alem 473. Ciudad. Teléfono 243808.
29|7|C|21|29|7

PARTICULAR vende Fiat 600 modelo 69. Mitre 1641. San José.
29|7|T|5466|29|7

PEUGEOT 403, 63, impecable, vendo o permuto con grandes facilidades. San Luis 285.
29|7|C|151|29|7

PEUGEOT 504 flamante, vendo o permuto. Avda. España 808. Piso 6º - Mendoza.
29|7|F|79166|30|7

PICK-UP Mercedes Benz 55, Diesel, reparada, vendo. Pedernera 742. San José.
29|7|C|185|29|7

PEUGEOT 504 m|1974, vendo, permuto o entrego por casa. José María Godoy 80. Las Heras.
29|7|C|228|31|7

R-12 - 0 Km. Rural Fiat 128 0 Km.; Fiat 125, 0 Km. Vendo - permuto - Facilidades. Dorrego 530, Gllén.
29|7|C|197|29|7

RURAL Rambler 1964, vendo o permuto por lote. Dorrego 290, L-8. T. 249623.
29|7|F|79183|31|7

RASTROJERO diesel, ajustado. Vendo, recibo Fiat 600 y contado. Rioja 1532. Ciudad.
29|7|C|210|29|7

RURAL Estanciera 1965, buen estado general, carburador chico y Fiat 600|68 flamante, precios oportunidad - Facilidades - Permutas - Entre Ríos 208 Cdad.
29|7|C|198|30|7

RASTROJERO 72 con cúpula vendo $ 24.000.000 m|n. Recibo auto chico 1970 en adelante. Resto contado. - Godoy Cruz Nº 2137 - Guaymallén. Teléfono 261414.
29|7|T|5465|30|7

RENAULT R-4 1968 vendo. Benavente 4457 - Villa Nueva. Teléfono 261155.
29|7|T|5461|30|7

RENAULT R-12 mod. 73, 2da. serie única mano. Contado pesos 152.000. - San Juan 599, esquina Rondeau, Tel. 241645.
29|7|C|32|29|7

RURAL Rambler 1966, equipada, $ 29.500 y facilidades o permuto. O'Brien y Alberdi. San José.
29|7|F|79134|30|7

RENAULT Gordini 1971, nuevito, $ 40.000 y facilidades o permuto. O'Brien y Alberdi. San José.
29|7|F|79126|30|7

RENAULT Dauphine 1964, varios garantidos, $ 19.500 y facilidades o permuto. O'Brien y Alberdi San José.
29|7|F|79124|30|7

RENOLETA 4, 1968, impecable, pesos 32.500 y facilidades o permuto. O'Brien y Alberdi, San José.
29|7|F|79120|30|7

RURAL Fiat 68 y Unión 66, permuto. Bra. de los Andes 4343. V. Nueva. Gllén.
29|7|F|79144|1|8

RECIEN pintado, Borgward Isabella 58, bien de motor, permuto. Bra. de los Andes 4343. V. Nueva. Guaymallén.
29|7|F|79148|1|8

R-6 VENDO. Necochea 62 - Local 10. Tel. 258415 y 226587.
29|7|C|157|31|7

RENAULT 4-L 67 vende particular. Santiago del Estero al 100. Teléfono 252297.
29|7|C|172|29|7

TORINO cupé 1970, impecable, permutas, facilidades. Olegario V. Andrade 641.
29|7|C|208|29|7

TAXI radiomóvil, céntrica parada, a|$ 10.000.000, t|$ 20.000.000 r|permutas. José Federico Moreno 1575.
29|7|T|5484|30|7

TAXI Peugeot 73, gasolero, vendo. Galerías Plazza - Local 53.
29|7|C|103|29|7

URGENTE vendo Peugeot 403, contado y facilidades. Garibaldi 109. Ciudad.
29|7|C|071|29|7

VENDO motoneta Sachs. Lunes 21. Godoy Cruz 231, Ciudad.
20|7|C|884|29|7

VENDO Gilera Spring 73, impecable estado. San Martín Sur 709. Godoy Cruz.
27|7|F|78656|29|7

VOLCADOR metálico Bahco nuevo p|9 m3. vendo o permuto. Granaderos 1383.
29|7|C|091|29|7

VENDO Ford "A" 29, abierto, en perfecto estado. - Mármol 195. Dorrego - Mendoza.
29|7|C|94|30|7

VENDO Renault 4-L 66, buen estado. Godoy Cruz 3380 - Villa Nueva.
29|7|C|25|29|7

VENDO Ami 8 modelo 73, impecable. Beltrán 981. Godoy Cruz. Mendoza.
29|7|C|130|3|8

VENDO camioneta Fiat 1500 modelo 1970. San Martín 1390 y Necochea. Conf. Colón. Mendoza. (Ciudad).
29|7|C|149|29|7

VALIANT IV de fábrica, líquido primera oferta. Particular. De 10/12 y 16/19 hs. Tel. 227189.
29|7|C|174|30|7

VOLQUETE 10 a 12 toneladas y carrocería metálica funcionando y caja diferencial Dodge 1963. Av. Bandera de los Andes 4606. Villa Nueva.
29|7|F|79199|29|7

VENDO camión Bedford balancín, carrocería impecable, motor y diferencial nuevos. San Martín 2953, Las Heras.
29|7|C|228|4|8-D

VENTAS VARIAS

A PRECIOS increíbles, estanterías metálicas Morwin, mostradores, vitrinas, ALTO S.R.L. - San Martín nº 520 Godoy Cruz - Tel. 220308 - Mza.
29|7|F|79136|29|7

A BUEN precio estanterías, guardarropas, y todo tipo de muebles metálicos p|oficina y comercio. Fabricante. Godoy Cruz 128. - Ciudad.
3|7|F|73262|2|8

A. VITRINA mostrador 1,80 x 1,05 x 0,50. Oferta, $ 6.500. Fábrica Pettazzi Hnos. Ituzaingó 2454, Tel. 251406.
22|7|C|433|29|7

A ZINC primera clavada, alfajías, soleras, pisos machiembrados, baldosas, rejas, hierro construcción, perfiles, sanitarios, etc de demolición. - Costanera 500 esq. Juan Gualberto Godoy. Dorrego.
26|7|F|78433|2|8

A $ 1990,00 estantería metálica de 2x30x90 oferta semanal Pettazzi Hnos. Ituzaingo 2454 - Tel. 251406, Cdad.
29|7|C|193|5|8

AJI, pimienta, pimentón español, hilo, tripas, por gramos y mayor, super económico. - Semillería La Confianza - Mercado Central. Tel. 215455.
25|7|C|174|31|7

ATENCION: fabricación y ventas directamente al público: calefones a leña, querosene, gas y todo lo relacionado al ramo. Calidad y precios incompatibles. Bandera de los Andes 2119, San José.
25|7|C|147|13|8

ALAS Delta, ventas y cursos promocionales, teóricos, prácticos, completos. San Martín 359. Las Heras.
29|7|C|67|17|8

ATENCION: vendo calefón automático "Orbis". República de Siria 230, Ciudad.
29|7|C|843|29|7

BALANZAS, cortadoras de fiambres, sierras y picadoras de carne, heladeras comerciales. Unidades nuevas y usadas. Amplios créditos. San Martín 202. Ciudad.
1|7|F|32311 Pte.

BIANCHI legítima, balanzas, hornos, etc. directo fábrica. Tel. 243280.
21|6|F|70842 Pte.

BALANZAS, heladeras, estanterías nuevas, usadas. Bianchi legítima. Tel. 251749. S. Martín 2614.
11|7|F|75073|Pte.

CASCARILLA, rica, saludable, sola o con leche; frutas secas para compota. - Semillería La Confianza - Mercado Central - Tel. 215455.
25|7|C|174|3|8

COLCHON pollester 1 plaza $ 680, 2½, $ 1.300, cama moderna pesos 1.100, ofertas, Mueblería Tiquitaca, Saavedra 390, San José, teléfono 218153.
27|7|F|78734|31|7

CINTAS para frenos, para autos, camiones y micros; remachadora y rectificadora de campanas, vendo. Paraguay 3184. Mendoza.
29|7|C|138|31|7

ESTANTERIAS metálicas, modulares, exhibidores. Financiación Fábrica. 9 de Julio 1733. Teléfono 216535
2|1|F|20036|Pte.

FUNDA tapa auto vendo, para Fiat 600 o Renault Gordini, de 10 a 12 y 17 a 19 hs. Sr. Hugo. Teléf. 225008.
29|7|C|70|29|7

HORMIGONERAS varias, carretillas, guinches plumas etc. Costanera y Uruguay. San José. T. 258123.
3|7|C|206|29|7

HELADERA vitrina comercial 3 puertas, nueva, vendo $ 25.000 c|y facilidades. Garibaldi 374.
22|7|F|77544|30|7

HELADERA carnicera 154 pies, semi nueva, otras 124 - 73 - 43, San Martín 2614, Mendoza.
27|7|F|78697|30|7

IMPECABLE calculadora Burroughs 7.500, heladera carnicera Sigma, 7.000, J. Ferrari 967, Sr. José.
27|7|C|721|29|7

LIVING soberbio líquido "Gobelino" s|uso; otro capitoné; 2 televisores 17 pulgadas, nuevos. Gutenberg 51.
29|7|C|029-30|31|7|D.

MAQUINAS escribir, sumar, $ 190 mensuales. Garantidas. Pellegrini 72. (Nace S. Martín 2300). Ciudad. Taller Armando.
22|7|C|326|31|7

MOTOR explosión 4 HP vendo $ 5.000 - Sanzin 1591 - Godoy Cruz - Tel. 244274.
19|7|C|179|2|7

MOSAICOS, lo mejor de lo mejor, amarillo y rojos, liso y vereda, $ 85 m2. Fábrica del Norte. Independencia 301, Las Heras. Teléfono 255867.
29|7|C|228|4|8

PARTICULAR vende juego de dormitorio en cedro enchapado en caoba, compuesto por cama de matrimonio, dos mesas de luz y cómoda con 8 cajones grandes. Tel. 290530.
29|7|C|92|29|7

TECHOS pretensados, ladrillos cerámicos y ladrillos, vendo. Teléf. 260721.
29|7|C|134|29|7

VENDO cortadora de fiambre Bianchi, perfecto estado. Esteban Echeverría 1830. - Godoy Cruz.
29|7|C|49|30|7

VENDO balanza dos kilos nueva, exhibidor con molino café 3 divisiones, dos reposeras metálicas, un televisor Stromberg Carson. Derqui 973. Godoy Cruz.
29|7|T|5462|31|7

VENDO motor 2½ caballos, nuevo, para kárting, bomba de agua o comprensor a nafta o kerosene. Las Heras 363. Pizzería La Mendocina.
29|7|C|122|29|7

VENDO guitarra y una radio onda corta y larga, botonera automática, circuito 8T, 3 bandas. San Martín 1305. Godoy Cruz.
29|7|C|118|29|7

VENDO equipo Fotomecánica Offset Repromaster Copyrapid 40, Copy Proof CP 53. Ver y tratar: Chile 1671, 4º piso A. Copal. Horario 15 horas en adelante.
29|7|C|39|29|7

VENDO herramientas: azadas, mechas, martillos, bulones y alicate. Aivear 1211 - Guaymallén. Teléfono 259668.
29|7|T|5468|29|7

VENDO caja fuerte marca Magna, de 1,80 x 0,60 metros. San Martín 1063 - Godoy Cruz. Teléfono 222634.
29|7|T|5470|29|7

VENDO máquina de carpintería. Se atiende de 8,30 a 12,30 y de 14,30 a 16,30. Calle Patricias Mendocinas 1898, Guaymallén.
29|7|T|5476|1|8

VENDO 18 sillas nuevas, p|bar, tapizadas y 2 sillones. Saavedra 116, San José.
29|7|C|227|29|7

VENDO combinado - Tropero Sosa 39 - Godoy Cruz.
29|7|C|178|29|7

Compras Varias

A. SELLA Martilleros. Tel. 247447. Tiburcio Benegas 776, ofrezca muebles, artículos hogar, máquinas usadas. - Dinero en el acto.
11|2|F|36991|Pte.

A BENTURINO. Martillero. Teléf. 248730 y 244335. Av. Colón 669. Ofrezca muebles, antigüedades, artículos de hogar. Anticipo dinero.
2|1|F|7828 Pte.

A AMITRANO - Martillero. Teléf. 247711. Arístides Villanueva 332, ofrezca muebles, antigüedades, maquinarias, artículos generales. Pagamos mejor. Anticipamos dinero.
9|6|F|12224 Pte.

A TRAJES, sacos, pulóveres, camisas, pantalones, vestido, cama, colchón lana, bicicletas. Teléfono 262324. Guajardo.
28/7/C/919/1/8

COMPRO contado, motores eléctricos, compresores, soldadoras, agujereadoras, bobinados motores eléctricos, rápidos. San Martín 359. Las Heras.
6|7|C|971|4|8

INMOBILIARIA FRANCICA

Vende

NEGOCIOS: Tienda y Ropería. Muy activos. Instalaciones completas. B/stock mercaderías. Salones en alquiler. Uno sobre calle Las Heras; otro calle Primitivo de la Reta, Ciudad. Contado y fac. Acepto permutas por finca, casa, automotores.
NEGOCIO: Almacén y carnicería, buena ubicación Dorrego, instalaciones y stock mercaderías. Contado y fac. Acepto lote o automotor.
BOUTIQUE: En calle Brasil, dos cuadras San Martín, muy interesante, con Agencia de Quiniela Oficial. Contado y fac. Acepto automotor.
HERMOSO Departamento Kolton - Sarmiento y España. Dos dorm. c/placares, b/living com., cocina instalada, baño principal y toilet, entrada de servicio, muy luminoso y soleado, pisos parquet. Desocupado.
FINCA: 5 Has. chacra, en Corralitos, con casa y pozo elec., mular y herramientas, olivos, frente a dos calles. Vendo urgente a $ 300.000. Contado y fac. Recibo permutas automotor.
AMPLIA casa corte antiguo en Godoy Cruz, a dos cuadras San Martín, 4 hab., demás dependencias, todos los servicios, 810 m2. terreno con viña y frutales. Precio 650.000 pesos.
CONVENIR: AV. ESPAÑA 1057 3º P. - OF. 14 - TELEF. 249762 MENDOZA
29|7|C|019|29|7

ORO

SUPERO TODA OFERTA COMPRUEBELO JOYERIA "MARTINEZ" San Martín y Alem - Gal. Rosso. Local 9 (nueve). 28|7|C|926|3|8

LADRILLONES

De primera $ 250 puesto en obra, ripio, arena. Independencia 301 - Las Heras - Teléfono 255867.
29|7|C|223|29|7

BARBECHOS

VIVERO TRES PORTEÑAS

Tintas, Blancas y Comunes $ 1,80 Contado

Estacas extraídas Ingeniero Alfredo Catena, asesor técnico: Ingeniero J. C. Videla. Inscripto en INV y Sanidad Vegetal. Ver Vivero Carril Chimbas esq. Galigniana, Tres Porteñas. Ventas: 25 de Mayo 1510. Tel. 262313. Dorrego. En Palmira: Cadetes Chilenos 354, Teléfono 235.
27|7|F|27|7-D

USTED PONE EL CHANCHO

Nosotros las Especias

y obtendrá en su CARNEO verdadero sabor casero. - Ají, pimentón, pimienta, etc. Y... de 9 a 17 hs. venga y pruebe nuestro café GRATIS.
TORRAICO
A. Calle 42 — Dorrego
18|7|F|76544|29|7|A

ORO

PAGO MEJOR PRECIO
PATRICIAS MENDOCINAS 1519
A 20 metros calle Las Heras.
29|7|C|085|7|8

Grupos Electrógenos Transformadores - Bombas Compresores - Separadora Aceite

EN VENTA
COOPERATIVA ELECTRICA LIMITADA DE PERGAMINO - Matrícula del INAC Nº 495

1 Motor Molar 860 HP., generador acomplado ASEA 580 KW., 3.300 V. 1 Motor Polar 740 HP., generador acoplado ASEA 512 KW.. 3.300 V. 1 Motor Nohab Polar 2.400 HP., generador acoplado ASEA 1.680 KW., 6.600 V. 5 Bombas centrífugas Sulzer 120.000 y 150.000 lts./hora, con motor. 1 Bombas centrífigura De Lavals 45.000 lts./hora, sin motor. 1 Compresor Baicke presión: 30 atmósferas, motor Siemens 6,3 KW. 1 Compresor Hamworthys presión: 50 Kg. motor Thomas B. Thrige de 25 HP. 1 Separadora centrífigura De Lavals con motor ASEA 3 HP. 1 Separadora centrífuga Velox p/aceite y combustible c/motor eléctrico acoplado. 3 Transformadores Siam Di Tella de 500, 600 y 900 KVA. tensión 3.300/6.950 V.

PLIEGO DE BASES Y CONDICIONES EN:
COOPERATIVA ELECTRICA PERGAMINO
9 de Julio 538 - Pergamino (B. A.)
F.A.C.E. Ltda. - Sarandí 1264 - Buenos Aires
VALOR DEL PLIEGO: $ 100,- (CIEN PESOS).
FECHA DE APERTURA: 18 de Agosto de 1975, 21 horas
29|7|C|042|29|7

INMOBILIARIA DINAN VENDE

Vende o Permuta

CASA estrenar Dorrego, liv. com., 3 dorm., coc., garaje, baño, g/patio.
CASA estrenar S. José, liv. com., 3 dorm., coc. baño, patio, cochera.
CASA estrenar 5ª Sec., liv. com., 3 dorm., 2 baños, coc. com., lav.
CASA 6ª Sección, liv. com., 2 dorm., cocina, baño, lav. y patio, entrada coche.
CASA en Barrio Santa Ana, liv. com., 3 dorm., coc., baño, patio.
CASA en Ch. de Coria, corte antiguo, liv. com. 4 dorm., coc., baño, c/840 m2. de terreno.
DPTO. Monoblock calle Moreno, liv. com., 2 dorm., coc., lav. y baño.
DPTO. calle Beltrán, Godoy Cruz, liv. com., 3 dorm., coc., baño, lav. y patio.
DPTO. pleno centro, living com., 2 dorm., coc. com., baño y dep. de servicio.
DPTO. pleno centro, liv. com., 3 dorm., coc. baño y dep. de serv.

Compramos

CASA en Godoy Cruz, 2 dorm., con garaje.
TERRENOS o casas de corte antiguo en radio céntrico.
DEPARTAMENTOS, c/contado, 2 ó 3 dorm., en radio céntrico.

Negocios

URGENTE, en pleno centro, por no poder atender, Rotisería m/acreditada.

Permuta

CASA en San Rafael, 3 dorm., liv. com., coc. baño, garaje, patio, p/casa o Dpto. en gran Mendoza.

TELEFONO 248954
MONTEVIDEO 271
29|7|F|79113|29|7

Vendo Motor de Rastrojero Borgward

52 HP. Recién reparado. Mod. 71, o permuto. Ver y tratar: Calle Sarmiento 58 - Villa Nueva.
29|7|C|119|29|7

BARRIO CANO

Necesito alquilar departamento preferentemente intermedio. Teléfono 253853.
29|7|F|79103|29|7

Vendo Aglomerado Enchapado

Ambas caras en perfecto, medidas 110 x 180 cms. espesor 17 mm. Belgrano 1869, Dpto. 4, Godoy Cruz.
29|7|1|5472|29|1

PANADERIA

Necesito alquilar urgente Zona del Gran Mendoza
TELEFONO 253853
29|7|F|79104|29|7

VENDO OMNIBUS BEDFORD

300 - FUERA DE LINEA

Carril Rodríguez Peña y Venezuela - Godoy Cruz (Terminal Línea 10).
29|7|C|120|29|7

Enólogo Frutiolivicultor

SE OFRECE
Para administración finca, experiencia, responsabilidad. - J. E. D. (16) - Poste Restante Diario LOS ANDES
29|7|C|017|29|7

POLLOS	$ 18,50
GALLINAS ..	$ 12,90
HUEVOS	$ 15,00

VENTAS POR MAYOR Y MENOR
Lisandro Moyano 2300
El Plumerillo - Las Heras
29|7|F|78972|29|7

INSOLITO

MUEBLES ENTRE RIOS

BAJA SUS PRECIOS!

DORMITORIO AMERICANO 5 PIEZAS
SU PRECIO ..... $ 17.500
COLCHON POLIESTER 2 1/2 Pl. $ 2.850
1 ALMOHADA ..... $ 490
TOTAL ..... $ 20.840

POR ESTA SEMANA SOLAMENTE, TODO A $12.800 CONTADO

PARA EL DIA DEL NIÑO: BICICLETAS PLEGABLES $2.990

Entre Ríos 72

HUEVOS

$ 14,50

VENTAS POR MAYOR Y MENOR
SOLER 255 — MENDOZA
TELEFONO 257662
29|7|F|78969|2|8|A

OPORTUNIDAD

VENDO 10 CUOTAS ROMBO 80, TORINO 2 PUERTAS EN $ 25.000,00 AMIGORENA 8 - PISO 4º "C". TRATAR DE 19 EN ADELANTE
29|7|C|018|29|7

PIANOS

GUITARRAS AUTO-STEREOS

Solo HOY Martes: **La Consulta:** Difonzo y Martínez Barraza. **Tunuyán:** Fernández Hnos. **Tupungato:** Librería Toro y Mueblería Antolín De Miguel. **Luján:** Casa Hakim y Vitale. **Maipú:** Vitale Hnos. **Rivadavia:** Autogar (Maña). **San Martín:** Ghisaura y Muebles Salvador. **Palmira:** Muebles Jorge. **La Paz:** Julio Molina. **San Luis:** Astro-Musical. **En Mendoza:** Perú 78 - Ciudad.
29|7|C|044|29|7

ORO

Compro a $ 256,50
Alhajas - Monedas - Joyas
Avda. España 1680 - Mendoza
29|7|C|116|29|7

BROCHES 5/8

PARA CERRAR CAJAS DE CARTON CORRUGADO
Necochea 62 - Local 10
29|7|C|157|31|7

ORO

LA MEJOR COTIZACION
COMPRAMOS AL MEJOR PRECIO
RESCATO POLIZAS. PLATA.
Necochea 62 — Local 11
28|7|C|677|2|8

CIPRES

MACHIEMBRADO

1x3 - 1 4 - 1 5 por 4 metros.
VENTA POR MAYOR Y MENOR
Perito Moreno 1600 - Godoy Cruz
29|7|F|74377|29|7

GUANO

De caballo y cabra puesto en finca. ENTREGA INMEDIATA

VENDO

VIDELA CORREA 356 — CIUDAD
29|7|C|223|29|7

GALPONES Y TINGLADOS

ENTREGA INMEDIATA
CONSULTE PRECIOS

TALLERES "HALCON"

GODOY CRUZ 2124 GUAYMALLEN - TEL. 247301

Departamentos

con Muebles

Teléfono 2 dormitorios, living - comedor, baño y cocina, piscina aérea en 7º Piso. cocheras cubiertas. 30 días en adelante - Rioja 510
23|7|F|77709|11|8

LADRILLONES LADRILLOS

De primera, puestos en obra, Ripio. Arena. Precios módicos. Gomensoro 3915. A 80 metros de Avellaneda. Teléfono 262022. Villa Nueva - Guaymallén - Mendoza.
29|7|F|78978|29|7

VENDO O PERMUTO

FALCON FUTURA

Modelo 1971

Motor 188 - 52.000 Kms., por camioneta Ford F-100, Mod. 72 en adelante. Rioja 720 - Tel. 248925. Ciudad. Hoy atiendo todo el día.
29|7|F|78982|29|7

SOLARES de MENDOZA VENDE

DEPARTAMENTO céntrico, 2 dormitorios. Contado.

CASA antigua, como terreno, 10x50. 9 de Julio 2445. Contado y facilidades. Permuta.

EN SAN MARTIN, 700 Has. de tierra. Contado y fac. Permutas.

FINCA en Maipú, 15 Has. total. 7 parral uvas tintas, 8 de viñas. Pozo electrificado, 2 casas. Contado y fac.

COLON 414
Teléfono 248001
29|7|F|78983|29|7

ORO

COMPRAMOS
PAGAMOS MEJOR PRECIO
Galería Tonsa - Local A-14
9|7|C|228|30|7

URGENTE VENDEMOS POR CIERRE

CACHORROS

Boxer - Salchichas - Ovejeros - Caniches - Galgos elegantísimos - Fox Terrier - Cocker. Desde $ 500 hasta $ 2.500 atendemos todo el día. — Catamarca 110. Tel. 217450
29|7|C|125|29|7

VENDO PASTO de CARRIZAL

De 1ra.

INDEPENDENCIA 512 - Godoy Cruz - Lunes a Viernes - Tel. 220263.
27|7|C|661|7|8-A

OFICINA CENTRICA

Frontal, 4 privados con sus baños; sala de recibo; 100 m. de superficie cubierta, etc. Venta Urgente. R. Bollettino, Patricias Mendocinas 824 - Teléfono 247141
29|7|F|78993|29|7

CAMIONES REGADORES DE AGUA

NECESITAMOS PARA OBRAS VIALES
Empresa Mauricio Waisman S.A.
R. Sáenz Peña 635 - Tel. 216400-252868 - Mza.
29|7|F|79163|29|7

ANTICONGELANTE "PERMANENTE"

Al 10 % hasta 7 grados bajo cero. Primera calidad. - Anticorrosivo y refrigerante. Elaborado con etilenglicol puro USA.

DARDO A. LUCERO y CIA.

SAN JUAN 850 - TELEFS. 240089 - 241497
MENDOZA
29|7|F|78994|29|7

OPORTUNIDAD

Urgente vendo casa en Barrio Aeronáutico, como a estrenar, con todos los servicios, 3 dorm., living-comedor, cocina, baño, patio embaldosado, garaje. — MONTEVIDEO 271 — TEL. 248954
29|7|F|79114|29|7

MAQUINISTA

PARA MOTONIVELADORA. NECESITAMOS. PRESENTARSE EN: CARRIL SARMIENTO 1342 — LUZURIAGA — MAIPU
29|7|F|79169|30|7

Avisos Clasificados

(Viene de la Pág. anterior)

Ofrecidos Varios

A ELECTRICISTA, instalaciones. Reparaciones. T. 222943.
29|7F|74370|31|7

"A" DOMICILIO reparaciones d/lavarropas, estufas, cocinas, calefones instantáneos. Urgencias. Teléfono 216496, especializados.
29|7|C|177|29|7

"A" impermeabilización de techos. Dos capas lana de vidrio. Tres capas impermeabilizante. Terminación aluminio Z 68,00|2. Garantía. Financiación. Teléfono 260089.
29|7|C|166|19|8

A DOMICILIO instalo, limpio y reparo cocinas, calefones, estufas, etc. Tel. 220734.
7|3|F|39502|Pte.

A DESAGOTE de pozos, limpieza de cámaras, Bº UNIMEV. M-6, C-18. - Tel. 261745.
11|3|F|40682|Pte.

A DOMICILIO arreglo bidet, inodoros, flotantes, cocinas y calefones cualquier tipo. - Teléfono 261593.
3|7|C|207|5|8

A. PLASTIFICAMOS pisos madera, pulidos, encerado, pintura de casas, plomería, gasista. Teléfono 250482.
19|7|C|525|17|8

ELECTRICISTA, service en general e instalaciones. Tel. 244118 (Flores Chiquín).
22|7|C|452|29|7

IMPERMEABILIZACIONES terrazas, tejas, zinc, cielorrasos, telgopor, pintura, garantía, Teléfono 554475.
27|7|C|772|29|7

DESTAPAR cloacas, arreglo de artefactos sanitarios y gas, albañal, destape de cañerías agua fría y caliente, reparaciones en general, trabajos garantizados. - Teléfono 215092.
28|7|C|908|13|8

DOMICILIO se ofrece plomero, servicio rápido. Tel. 257286.
28|7|C|900|1|8

DOMICILIO se ofrece plomero, servicio rápido. Tel. 259929.
28|7|C|665|1|8

DOMICILIO se ofrece plomero, servicio rápido. Tel. 220322.
28|7|C|665|1|8

ARREGLOS de carpintería. Tel. 252812.
28/7/C/925/29/7

DESTAPAR cloacas y desagües viales. Teléf. 247316.
28|7|C|943|29|7

TELEFONES instantáneos y técnicos, cocinas estufas, calefactores, instalaciones P. Toso 691, Tel. 224305.
29|7|C|160|2|8

PAÑIL: techos, trabajos generales de albañilería. Trabajos urgentes. Tel. 250571.
29|7|C|203|29|7

PAÑIL toma refacciones cocheras, churrasqueras, todo trabajo de ramo. Tel. 222251.
29|7|C|109|29|7

COLCHONERO a domicilio, arreglamos colchones de pluma y lana, toldos. - Teléfono 259152.
28|7|C|18|29|7

COLCHONERO a domicilio: lana, algodón, cotín. Arreglamos cabezales y estiramos elásticos. Teléfono 258860.
4|7|C|458|4|8

COLCHONERO: Arreglo colchones de pluma y de lana. Tel. 213909.
29|7|C|129|29|7

ELECTRICIDAD disyuntores técnicos, atienden las 24 horas, todo trabajo, Prot. E. G. Teléfonos 251022 - 244265.
27|7|T|05431|29|7

GASISTA, plomero, reparaciones instalaciones, calefones, estufas, cocinas, trabajos garantidos. - Tel. 259168.
27|7|C|712|1|8

IMPERMEABILIZACION, arreglo cualquier tipo de techo. Garantía. Godoy Cruz 116. T. 215299.
28|7|C|951|29|7

PLOMERO destape cañería agua, cloacas, arreglo calefones, gas. Tel. 223449.
12|7|C|697|10|8

PERFECCION en cielorrasos premoldeados de yeso, económicos. Rápida colocación. Garantidos. Tel. 248874.
23/7/C/648/29/7

REPARACION, limpieza máquinas tejer industrial, 19 adelante, Ruiz. Tel. 254982.
27|7|C|833|29|7

YESOS reparaciones en general. Teléfono 242731. - Atención de 11 a 15 horas.
28|7|C|719|1|8

Ventas o Permutas

PERMUTO casa 4 dormitorios a 2 cuadras Avda. San Martín por departamento o casa chica Ciudad. Tratar San Martín 2001.
29|7|C|048|29|7

PERMUTO o vendo camioneta Dodge modelo 1966, buen precio. - Ituzaingó 2942 - Ciudad. Tel. 216530.
29|7|T|5490|29|7

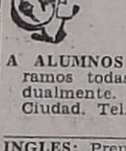

Educacionales

A ALUMNOS secundarios preparamos todas materias individualmente. - San Martín 276. Ciudad. Tel. 246172.
24|7|C|908|2|8

INGLES: Preparo alumnos secundarios. José F. Moreno 2459. Teléfono 254747.
27|7|C|755|29|7

Labores Femeninas

BORDADORA a máquina, práctica en bordados en colores. Con muestras se necesita. - Teléfono 252708.
29|7|T|05443|29|7

MOISES completos, desarmables, hermosos modelos, tapizados, bordados. Granaderos 2783. Mza.
15|7|F|75905|30|7

SE OFRECE señora trabajo confección y costura a domicilio. Teléfono 223579.
29|7|C|043|29|7

Comerciales

BUSCO socio con $ 50.000 para negocio en marcha, ganancia asegurada $ 5.000 mensuales. - Casilla Correo 522, Mendoza. - Señor Pega.
29|7|C|77|29|7

DOY local a porcentaje para electricidad de automóviles. Chile 1454 - Cudad.
29|7|T|5475|30|7

REPARTIDORES o personas interesadas disponemos de galletas surtidas y de agua. Se atiende de 19 horas en adelante, calle 14, Nº 2649, 2do. Bº Empleados de Comercio, Godoy Cruz. T. 227307.
29|7|C|34|29|7

SOCIO con $ 20.000 necesito, negocio lucrativo. - Misiones 535, Las Heras.
29|7|C|108|29|7

GUARDERIAS

SE OFRECE Sra. Baby Sitter. Paraná 719 Esq. Paso de los Andes - Ciudad.
29|7|C|158|29|7

Compra y Venta de Libros

COMPRO libros secundarios, primarios, manuales, novelas usadas. - Rivadavia 29. Voy a domicilio. Llamar hoy teléf. 250801.
27|7|C|775|29|7

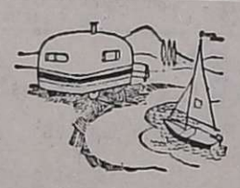

CASAS RODANTES Y EMBARCACIONES

NEVADA: Siempre de temporada. Jesús Serna 175 - Maipú.
27|6|F|13066|31|7|D

Ley 11867

Ley 11.867. — Juan Carlos Cirica comunica interesados y acreedores que ha vendido a Nano Oses muebles y útiles del Restaurante "Aero Club". Oposiciones por término de ley en Aero-Club General Alvear.
26|7|F|78465|31|7|A

Foto Cine Grabadores

LABORATORIO fotográfico para profesionales, cabecitas, óleo. - Pellegrini 1154, Godoy Cruz.
29|7|C|020|31|7

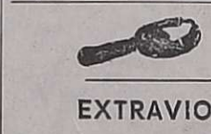

EXTRAVIOS

SE RUEGA devolución de reloj pulsera caballero, metal dorado, extraviado el día 28 en horas de la mañana, cualquier dato llamar al Tel. 222117.
29|7|C|212|29|7

Pensión y Piezas Amobladas

A UNA o dos señoritas alquilo habitación amoblada casa familia. Tel. 259170.
29|7|C|83|29|7

A MATRIMONIO ofrezco una habitación amuebada, otra una persona derecho cocina gas. - Paso de los Andes 413.
29|7|C|142|29|7

A CABALLERO o matrimonio doy alojamiento, casa de familia, en San José. Tel. 227011.
29|7|F|74389|31|7

ALQUILO habitación amoblada, a dos personas mayores. San Martín 1282. Las Heras.
29|7|C|228|29|7

ALOJAMIENTO caballeros, mensuales. Comodidad, agua caliente. San Luis 243. Ciudad.
24|7|C|858|859|2|8|D

RICCI
A PUNTO DE NUEVOS.
Venga...; y pique en punta en ventajas!

RURAL Renault 12 Break, 8.000 Kms. . 75
PICK-UP Ford F-100, 12.000 Kms. 74
JEEP T-1000, 15.000 Kms., con cúpula, ideal para geólogos, ingenieros, caza o pesca 74
RURAL Renault 12 Break 74
FIAT 600 72
RENAULT 12 72
CUPE Torino TS . 72
RAMBLER Ambassador 70
TORINO S, 4 p. .. 68
RENAULT 850 68
PEUGEOT 404, 2ª Serie 67
FURGON Utilitario IKA 60

JUAN RICCI S.A.
CONCESIONARIO OFICIAL IKA RENAULT
San Martín 540 - G.Cruz
Tel: 22-2007 y 22-1956
29|7|F|78992|29|7

ALOJAMIENTO casa familia honorable, señoritas distinguidas, habitación sola. T. 256440.
29|7|C|22|29|7

ALQUILO habitación para señorita, casa familia. Tratar: Teléfono 215946.
29|7|C|37|29|7

ALOJAMIENTO muy distinguido, casa familia a señor honorable. Tel. 257994.
29|7|T|05471|29|7

ALOJAMIENTO tres caballeros, amplia habitación casa familia. Avda. España 1927, Ciudad.
29|7|C|163|30|7

BUSCO alquilar casa grande para residencial. T. 220495.
29|7|C|963|30|7

CASA de familia da hospedaje a caballeros, c|s. pensión. Teléfono 253308.
29|7|C|183|29|7

DOY pensión a señorita estudiante. Tel. 258446.
19|7|T|5194|29|7

DOY PENSION casa de familia persona sola o estudiante frente terminal. Teléfono 218138.
27|7|T|05424|29|7

DOY alojamiento a caballero atención esmerada. Democracia 115. Godoy Cruz (a 50 mts. supermercado VEA).
27|7|C|760|29|7

DISPONGO alojamiento para matrimonio y caballero, muy familiar. - Montevideo 740.
29|7|T|5454|29|7

DOY alojamiento casa de familia $ 75.000 Pedro del Castillo 1792 Godoy Cruz. Tel. 243728.
29|7|T|05444|31|7

HOGAR para ancianos. Atención completa, precios módicos P. Mendocinas 778 Cdad.
23/7/C/560/29/7

HOGAR de Ancianos "Santa María", recibe enfermos e inválidos con tratamiento. Necochea Nº 871. San José - Guaymallén.
23|7|C|560|29|7

HABITACION amueblada, matrimonio solo, casa familia, agua caliente. Salta 2264.
29|7|C|012|29|7

NECESITO habitación amoblada matrimonio solo, sencilla. Tel. 214782. 9 a 14 hs.
29|7|C|135|29|7

PENSION completa o alojamiento casa familia. Lavalle 385, Godoy Cruz.
29|7|F|74386|30|7

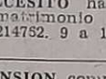

Arriendos y Cambios

A ALQUILERES 100% seguridad. Evite problemas de cobranze, cobre puntualmente. Pague o no el inquilino usted cobra igualmente. Estas y otras ventajas ofrecemos; alquile por nuestro intermedio, ganará tranquilidad y seguridad. Visite nuestras oficinas, o solicite tasador s|compromiso. "Provivienda". - Perú 1214. T. 218277 - 255813.
11|7|C|88|31|7

A LIMA Suárez alquila departamento Barrio Cano, 2 dormit., teléfono, $ 3.500. P. Mendocinas 1427. Ciudad.
29|7|F|79107|29|7

A LIMA Suárez alquila casa de categoría, 4 dormit., escritorio, gran living comedor, 2 baños, dep. serv., garaje, jardín, teléf. P. Mendocinas 1427. Ciudad.
29|7|F|79106|29|7

A DUEÑO necesito alquilar casa o departamento hasta $ 3.500 b|garantía. T. 215312.
28|7|C|960|30|7

A PROPIETARIOS indicamos que pueden alquilar evitándose dificultades, mediante nuestro sistema. Usted siempre cobra. Asegúrese. Diríjase a quien tiene experiencia en alquileres. Consúltenos. Usted alquilará mejor. - José Federico Moreno, Ex director de la Cámara de Alquileres. San Lorenzo 332. Teléfono 249745.
28|7|C|903|30|7

A $ 3.500, casa s|carril Ponce, Guaymallén, c|cochera. - José Federico Moreno (h). - San Lorenzo 332.
29|7|C|161|29|7

A $ 3.500 local céntrico, calle San Martín; primer piso. José Federico Moreno (h) - San Lorenzo 332.
29|7|C|161|29|7

A $ 2.800 casita c|Villa Nueva; c|algunos muebles. - José Federico Moreno (h). - San Lorenzo 332.
29|7|C|161|29|7

A $ 2.500, casa próxima a Hospital El Carmen; antigua. - José Federico Moreno (h) - San Lorenzo 332.
29|7|C|161|29|7

A LIMA Suárez alquila departamento frontal, céntrico, 3 dorm., dep. serv. P. Mendocinas 1427. Ciudad.
29|7|F|79105|29|7

ALQUILAMOS dos (2) hermosas casas a estrenar en 6ta. Sección, 2 plantas; living-comedor, cocina, lavandería, comedor de diario, toilette, garage y patio. P. alta: 3 dormitorios c|placares, baño principal y dep. de servicio. $ 10.000. Inf.: C.E. Barrera Oro - Mitre 1378 - Ciudad.
29|7|F|79112|29|7

ALQUILAR necesitamos casas y departamentos: $ 4.000 - $ 5.000 y $ 8.000, p|clientes seleccionados. 2 excelentes garantías. Consulte s|compromiso "Provivienda". Perú 1214. Tel. 218277-255813.
29|7|C|107|29|7

ALQUILAR deseo casa o departamento p|ingeniero Y.P.F. Garantiza la misma. Tel. 253427. Llamar de 18.30 hs. en adelante.
29|7|C|121|29|7

ALQUILO consultorio con sala de espera amoblada, teléfono, música funcional, pleno centro. - T. 252367.
29|7|C|023|31|7

ALQUILO habitación a estudiante graduado en medicina, hay teléfono. - Tropero Sosa 39 - Godoy Cruz.
29|7|C|178|29|7

ALQUILO departamento en ciudad 3 dormitorios y dependencias. San Martín 1243, Las Heras.
29|7|C|228|30|7

ALQUILO local, taller con escritorio, San José. $ 4.000. Güemes 302 - San José.
29|7|T|5478|27|7

ALQUILAMOS departamento céntrico con teléfono. Living-comedor, 2 dormitorios, dependencias servicio, baño, cocina amplia. - Mandataria Inmobiliaria. - Espejo 231. Tel. 259554.
29|7|F|78999|30|7

DOY local a porcentaje para electricidad de automóviles. - Chile 1454, Ciudad.
29|7|T|5474|30|7

DESEO alquilar departamento con o sin muebles, zona céntrica o compartir. Llamar al Teléfono 214539. Preguntar Sra. Aída.
29|7|C|90|29|7

DUEÑO alquila departamento amoblado por temporada, de 2 dormitorios y dependencias. Verlo y tratar: Lavalle 256. Dpto. 1 Mendoza. Tel. 218443.
26|7|C|547|4|8

E/GODOY CRUZ, casa 3 dormitorios y dependencias, t|servicios $ 5.000. - Urquiza 127 - Oficina 12 - Ciudad.
29|7|C|190|29|7

FUNCIONARIO nivel Gerencia, urgente necesita alquilar casa o departamento, acorde a su función. - Sr. Mahona. Teléfono 255156.
29|7|C|190|29|7

FAMILIA extranjera necesita alquilar casa o Dpto. Tel. 253853.
29|7|F|79108|1|8

GALPON 200 mts., 1 hab. y baño en ciudad $ 5.000 por mes. Tel. 256583.
29|7|C|145|29|7

GALPON con fosa, fuerza y herramientas para freno, sin intermediario. $ 4.800 mensuales. Tel. 262986.
29|7|F|14808|29|7|D

LOCAL c|vivienda en Cdad. céntrico, ideal negocio, escritorio, transfiero. José Fco. Moreno 1575.
27|7|F|78716|29|7

OFREZCO en alquiler amplio salón a estrenar con sótano 350 m2 total, en zona bancaria ciudad. Oficina a estrenar, baño y kichinette en pleno centro. Salón 20 m2. a estrenar frente Plaza Independencia. Tratar de 16 a 19 hs. Av. España 1224, 1º Piso, Of. "A".
29|7|F|78989|31|7

PARTICULAR alquila departamento céntrico, 2 dormitorios. $ 6.000. - Tel. 290416.
29|7|C|171|29|7

$ 4.500 alquilo casa 3 dormitorios, comedor, cocina y baño. Ropolo y Cabildo, Buena Nueva.
29|7|F|79174|29|7

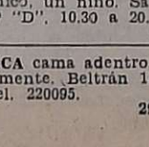

Servicio Doméstico Pedidos

"A" EMPLEADAS m|día, t|día c|adentro b|sueldos. "España". - España 1683. Teléfono 259168.
28|7|C|658|1|8

A EMPLEADAS c|o sin retiro sueldo hasta $ 180.000. Morón 284. Teléfono 291104.
28|7|C|619|1|8

A EMPLEADA cama adentro, departamento céntrico, sin lavado ni planchado, sin niños. - Av. España 1139 - 2º Piso - Dpto. D.
29|7|T|5463|29|7

A EMPLEADA cama adentro, con referencias. Sueldo $ 150.000. - Sobremonte 247, Ciudad. Teléfono 241256.
29|7|T|5455|29|7

A LAVANDERA y planchadora con referencia. Gutiérrez 766, Cdad.
29|7|C|056|29|7

A EMPLEADA 1|2 día necesito Comandante Fosa 64, barrio Bombal.
29|7|T|05447|30|7

A - EMPLEADA cama adentro. - Tratar: San Juan 1238, 6º Piso, Dpto. 31.
29|7|C|80|29|7

A EMPLEADA cama adentro, necesito con referencias. Buen sueldo. Gal. Plazza L-36.
29|7|C|180|29|7

A - EMPLEADA atender casa dos personas y ayudar en negocio. - Alvear 1826. Teléfono 245392.
29|7|C|64|29|7

A EMPLEADA responsable, con referencias, trabajar de 9 a 17.30. Francisco Alvarez 73 - 1º Piso, Dpto. 1, frente calle Belgrano al 70. Ciudad.
29|7|T|05481|29|7

A EMPLEADA servicio doméstico, con cama adentro necesito. Vicente López 445. (Salta al 800).
29|7|F|79203|29|7

A EMPLEADA cama adentro, mayor de 25 años, departamento chico, un niño. San Juan 1|163, 4º "D", 10,30 a 20. hs.
29|7|C|133|29|7

CHICA cama adentro, limpieza solamente. Beltrán 1343, G. Cruz, Tel. 220095.
29|7|F|78938|29|7

MUJER responsable necesito todo el día, c|afuera. Sueldo a convenir. Della Santa 710, esq. Cabildo - Godoy Cruz.
29|7|C|36|30|7

NECESITO empleada con referencias, cama adentro. Buen sueldo. Sargento Cabral 27, Ciudad.
29|7|C|965|29|7

NECESITO empleada para limpieza Infanta Mercedes de San Martín 86 - 3er. Piso.
29|7|T|05451|29|7

NECESITO empleada cama adentro para limpieza, sin lavado ni planchado mayor de edad. Sueldo $ 150.000. Huarpes 2397, Ciudad. Teléfono 217665.
29|7|T|05449|29|7

NECESITO empleada cama adentro. Sepa cocina, con referencias. Sueldo $ 160.000. Teléfono 224860. A, Tomba 90, G. Cruz.
29|7|F|74366|30|7

NECESITO empleada cama adentro que entienda cocina. 9 de Julio 1230 - 8º Piso. Dpto. A. Tel. 218008.
29|7|T|05488|29|7

NECESITO señora quehaceres domésticos. Pago bien. - Juan de Dios Videla 338. Ciudad.
29|7|C|112|29|7

OFRECIDOS

"A" EMPLEADAS selecciona d a s. "Agencia España". Seriedad y garantía. España 1683. - Teléfono 259168.
28|7|C|658|1|8

A MORON 284 solicite empleadas seleccionadas y garantizadas. - Consulte. Teléfono 291104.
28|7|C|619|1|8

A COCINERA y señora c|chico, c|adentro, c|enfermo y niños, c|retiro o p|horas. Tels.: 247364 y 242368.
28|7|C|935|30|7

A BUENAS empleadas, con referencias, para todo o medio día y cama adentro, necesitamos. Urquiza 127. Mendoza. Local 10.
29|7|C|214|29|7

AGENCIA Bombal ofrece 8 cama adentro con excelentes recomendaciones. Llamar al 292497.
28|7|C|944|29|7

SEÑORA para cocinar, otra mucama o niñera cadentro. - Salta 1587.
29|7|C|127|29|7

LINDOR COVAS por WALTER CIOCCA

Metropolitano

Boca Júniors recibirá esta noche a Bánfield

Partido adelantado de la 35a. fecha que mañana se completa

BUENOS AIRES, 28 (NA).— Cuando todavía no se apagaron los gritos y la euforia de su triunfo contra River Plate, Boca Jniors se prepara para medirse mañana con el modesto Bánfield, en la bombonera xeneise, en un encuentro que en las actuales circunstancias no parece traer aparejado ningún riesgo para el equipo de la ribera, ahora pretendiente del título tras una espectacular escalada desde el décimo cuarto puesto al segundo.

Será por obra y gracia de los compromisos —Boca juega el jueves en Junín—, el encuentro adelantado por la trigésimo quinta fecha, décimo sexta de las revanchas, del campeonato Metropolitano que ya llega a sus postrimerías, con una cuota de dramaticidad inimaginada.

Bánfield, fue, justamente, el último equipo que derrotó a los xeneises, en la primera rueda y si, como se presume, los de la ribera salen airosos de este compromiso, habrán completado exactamente una rueda completa invictos, 19 partidos en total, superando la marca de Colón, de Santa Fe, que mantuvo esa condición durante 18 partidos consecutivos.

Ante esto, Bánfield opone su modestísima campaña que lo coloca en el penúltimo puesto en la tabla, sin haber ganado en los últimos 5 partidos —3 empates y 2 derrotas— y un rendimiento realmente papérrimo como visitante 17 partidos jugados en esa condición perdió 11, empató 4 y sólo ganó 2. es decir, 6 puntos ganados sobre 34 en juego.

Todo parece entonces presentar a los banfileños como una víctima propiciatoria más de este Boca Júniors estrella de la segunda rueda del campeonato, buscando agregar una estrella más a su bandera.

La probable formación de los equipos es la siguiente:

Boca Júniors: Vidalle; Pernía, Lafuente, Mouzo y Tarantini; Benítez o H. P. Sánchez. Trobbiani y Potente; Felman, García Cambón y Ferrero.
D.T.: Rogelio Domínguez.
Bánfield: Lavolpe; Pipastrelli o Astudillo, Terzaghi, Sotelo o Romero y Barril; Flotta, Logatto y Mateos; Roselli, Novello y Corbo o Benítez.
D.T.: Osvaldo Diez.
Cancha: Boca Júniors.
Hora: 21.

Carlos María García Cambón, el cerebro boquense, el que maneja el equipo. Y goles. Hoy estará frente a los banfileños en la extraordinaria carrera de su equipo hacia la posición de honor.

Las derivaciones de esta situación son imprevisibles por el momento, ya que el planteo de Unión, si bien es formal en esta instancia, puede llevar a la entidad a tomar determinaciones de hecho, basándose en la no resolución del problema con River y Boca, lo que a su vez repercutirá sobre la permanencia del director técnico de la selección nacional.

Posibilidades

BUENOS AIRES, 28 (Télam) — Al faltar solamente cuatro fechas para finalizar el Metropolitano de 1975, seis equipos son los aspirantes para ganar el título de campeón, pese a que algunos tienen posibilidades remotas. El programa de partidos que le quedan a esos seis equipos es el siguiente:

River Plate: visitante de Témperley (35ª fecha); local con San Lorenzo (36ª fecha); visitante de Argentinos Júniors (37ª fecha) y local con Rácing (38ª fecha).

Boca Júniors: local con Bánfield (35ª fecha); visitante de Huracán (36ª fecha); local con All Boys (37ª fecha) y visitante de Independiente (38ª fecha).

Huracán: visitante de Newell's (35ª fecha); local con Boca Júniors (36ª fecha); visitante de Témperley (37ª fecha) y local con San Lorenzo (38ª fecha).

Unión: local con Gimnasia y Esgrima (35ª fecha); visitante de Vélez Sársfield (36ª fecha); local con Ferrocarril Oeste (37ª fecha) y visitante de Colón (38ª fecha).

Estudiantes: local con Vélez Sársfield (35ª fecha); visitante de Colón (36ª fecha); local con Chacarita (37ª fecha) y visitante de Rosario Central (38ª fecha).

Colón: visitante de Racing (35ª fecha); local con Estudiantes (36ª fecha); visitante de Vélez Sársfield (37ª fecha) y local con Unión (38ª fecha).

Unión

BUENOS AIRES, 28 (NA).— Unión de Santa Fe presentó en la Asociación del Fútbol Argentino una nota solicitando que sus jugadores Gatti y Luque no sean afectados al seleccionado de Santa Fe que el miércoles se medirá en Córdoba con el primer equipo de Talleres, y de esta manera puedan estar presentes con los tatengues contra Gimnasia y Esgrima de La Plata.

De esta forma, el equipo santafesino replantea el problema existente por la superposición de los compromisos del seleccionado y el campeonato Metropolitano de fútbol, justamente cuando éste entra en su etapa de definición, y que tuvo su "primer acto" con el "affaire" entre César Luis Menotti y los jugadores Juan José López, Fillol, Tarantini, Trobbiani, Ferrero y García Cambón, de River y Boca.

Raúl Pérez el viernes ante Gilberto López

Para el viernes se anunció la realización de un festival boxístico en el estadio de Mitre 1771. En la pelea de fondo, el mendocino Raúl Pérez enfrentará a Gilberto López, campeón uruguayo de las categorías mosca y gallo.

Los pugilistas realizarán —López arribará mañana— su entrenamiento en las instalaciones de la Asociación Mendocina de Box.

Automovilismo en Rivadavia para el domingo

A partir de las 14.30 del domingo próximo, nuevamente el rugir de motores en el autódromo de la ciudad de Rivadavia.

El Automóvil Club Rivadavia, ha organizado competencias de Turismo Carretera Cuyano, por el campeonato zonal; cafetera hasta modelo 1927; categoría fomento por el campeonato cuyano de la especialidad y turismo especial hasta 2.000 cc.

El Sindicato de Prensa entrega premios hoy

Hoy a las 21.30, durante el transcurso de una cena, el sindicato de Prensa procederá a entregar los premios del torneo de ajedrez que organizara, finalizado recientemente.

Huracán, de San Rafael, ganador de la primera rueda del campeonato oficial. Presencia y calidad en el invicto sureño. Gran triunfo frente a Pedal, su clásico adversario por 4 a 0.

Excelente labor cumple Huracán en San Rafael

SAN RAFAEL. — El representativo del Club Huracán se adjudicó la primera ronda del certamen oficial que organizó la Liga Sanrafaelina de Fútbol, logrando para ello sumar 17 puntos y mantener su condición único invicto del certamen.

Ya LOS ANDES en forma muy anticipada, y en momentos en que se iniciaba el campeonato local, manifestó la capacidad lograda por el once "auriazul", con un plantel sumamente idóneo y de experiencia.

El equipo dirigido por Eleazar Tercilla ratificó todo lo antes dicho, culminando esta parte del certamen con los atributos de tener la delantera mas efectiva y la defensa menos vulnerada.

Huracán ha logrado amalganar en su plantel una defensa capacitada con Sánchez Saavedra en la valla, que da seguridad a su hinchada por sus reflejos y calidad en la custodia de los tres palos. La línea de fondo integrada por Colorzano, Rodríguez, Lapuente y Pont, en la cual tambien intervienen Oliva (ahora suspendido) y Celuci (reciente incorporación), resultan una verdadera "muralla", impasable.

Su medio-juego, que integran Torres, Narváez, y Ureta (también lo hacen a veces Lapuente, Giordano y Pérsico) son los hombres capaces de acompañar a sus atacantes netos y suministrarles abundantes jugadas propicias para la busca del tanto, y no permitiendo la llegada "limpida" de los atacantes oponentes.

Tanto Melián —puntero derecho— Pérsico —centrodelantero— y Samaniego —puntero izquierdo— conforman un ataque sumamente veloz y eficaz. Manteniendo un estado atlético digno de todo elogio, dado que por momentos llegan a sorprender con sus desbordes a los marcadores. También tienen la suficiente capacidad para "tapar" la salida adversaria y mantener un constante ritmo de rotación que llegan a desconcertar a cualquier defensa.

Todos estos atributos están justificando en forma amplia su liderazgo en la tabla posicional del certamen local. Para ello Huracán cuenta con la dirección técnica de Eleázar Tercilla, el que viene cumpliendo un plan preestablecido de trabajo intenso y continuado de entrenamiento semanal como ningún otro equipo tiene en el medio.

El escolta del certamen, Pedal Club, fue el último derrotado por Huracán en un clásico con todas las palabras, y donde las instalaciones de avenida Pedro Vargas resultaron chicas para recibir a la gran cantidad de aficionados que presenció el contundente 4 a 0, que no estaba en los planes de los más optimistas simpatizantes de Huracán.

Este magnífico triunfo de Huracán ante Pedal, reafirmó las condiciones que mantiene el equipo de avenida Mitre, que lo muestra como el más serio aspirante al cetro de la Liga local. Pedal también equivocó el camino ante Huracán, sobre todo en el complemento donde Pedal salió a "buscar" a Huracán, dado que fue en esos momentos en que los "auriazules" encontraron campo propicio para su juego, o sea el contragolpe. Mientras los "tricolores" esperaron en su área a los atacantes hicieron buen planteo de juego, pero cuando Pedal se desesperó por el gol descuidó su defensa y la velocidad y estado de los atacantes de Huracán lograron un inobjetable triunfo.

Finalmente la gran hinchada de Huracán exteriorizó su euforia con cánticos y vítores de inmensa alegría, reconociendo la campaña exitosa que cumple su primer equipo. Digamos que Huracán cuenta con la hinchada más organizada y que presta gran colaboración a la institución, de San Rafael.

Asamblea de periodistas deportivos

Para el 31 del corriente el Círculo de Periodistas Deportivo de Mendoza, convoca a sus afiliados al acto de asamblea general ordinaria, de acuerdo a lo establecido por el artículo 27º de sus estatutos. Tan importante reunión se llevará a cabo en el local propio del Círculo de Periodistas Deportivos: ubicado en España 1057, locales 15 y 16. El horario previsto es a las 21.30 con la tolerancia reglamentaria.

Entre los puntos a considerar se destacan la consideración de la memoria y balance del ejercicio cerrado el 28-2-75 y renovación de autoridades.

En el fútbol comercial, es 1º Banco Previsión

SAN RAFAEL. — Se disputó la quinta fecha del certamen comercial de fútbol que viene organizando con singular éxito el colegio de los Hermanos Maristas en su campo de deportes, se lograron estos resultados: Banco de Previsión Social derrotó a casa Remondy por 5 a 3, Suavestar 0, Agua y Energía 0; 'Grupo 68' 2, Pehuenche 1; Ateneo 4, Jhin 58 1; y Franchetti 2, Cooperativa de Crédito 1.

Cumplidas cinco fecha se ha afianzado el representativo de Banco de Previsión, que marcha al frente de la tabla conservando su condición de único invicto con 10 puntos, le siguen Grupo 68, 7; Ateneo, Juan Cruz, Suavestar, Agua y Energía y Franchetti con 6. Pellegrini 2; Cooperativa de Crédito 1, y sin puntos Pehuenche y Jhin 58. Los representativos de Juan Cruz y Pellegrini, tienen un cotejo menos disputado.

La formación de Banco de Previsión, verdadera revelación del campeonato, es la siguiente: Segura, Quintana, Mulena, Gutiérrez y Alcunate, Araya, Cáceres y Di Menza, Haart, González y Marocolo. También viene actuando Poladura, Domínguez y Viñolo.

Tenis

Gran labor argentina por la copa "Galea"

VICHY, Francia, 28 (Telam-KAFP). — Por primera vez en su historia, los tenistas de Argentina disputarán aquí a partir del próximo jueves la final de la "Copa Galea", una especie de "Copa Davis" juvenil.

Los protagonistas argentinos de la fase final serán Enrique Caviglia, Fernando Della Fontana y Carlos Gattiker.

Los juegos de la fase final se disputan en tres sets para los individuales de las semifinales y en cinco sets hará el doble. En la final, todos los juegos serán en cinco sets.

La "Copa Galea", reservada a los menores de 20 años, en el año de su celebración, es una auténtica "Copa Davis" juvenil.

Este año se alistaron en ella treinticinco países. Esta prueba fue creada en 1950 por la francesa Edmonde Galea, las dos primeras realizaciones fueron escenificadas en el balneario Atlántico de Deauville. Desde 1952, la fase final se disputa en la estación termal de Vichy, situada en el centro de Francia.

Argentina es el segundo país latinoamericano que avanza a la fase final. México la precedió en 1973 y se ubicó en cuarto lugar.

Previo sorteo, los juegos semifinales están puestos en programas para los días 31 de julio y 2 de agosto. La finalísima y los partidos de clasificación para los días 3, 4 y 5 del mismo mes.

Checoslovaquia alineará a los vencedores de hace un año, Pavel Slozil y Tomas Smid, y sus rivales enfrentarán sin duda una difícil tarea.

Hasta la fecha, España y Francia exponen seis triunfos por bando en este torneo. Checoslovaquia triunfó cinco veces, Italia cuatro.

Entre los vencedores de la "Copa Galea", figuran grandes tenistas como el checoslovaco Jan Kodes, los españoles Manuel Orantes, Juan Gisbert, Manolo Santana y Andrés Gimeno y el italiano Nicola Pietrangeli.

Guía deportiva

Básquetbol

La Asociación Mendocina de Básquetbol, convoca para esta noche, a las 19.30, a asamblea general ordinaria, que se efectuará en el local de Patricias Mendocinas 1053. Entre los puntos más destacados del orden del día aparecen la consideración de la memoria y balance del ejercicio y la afiliación y desafiliación de diversas instituciones.

—Han sido diferidos los partidos ue estaban programados entre Atenas y Talleres por los torneos oficiales de cadetes y juveniles. Los mismos se iban a jugar hoy, a las 16 y 17.

—Los consejeros de los clubes afiliados en la Asociación Mendocina de Básquetbol, han resuelto con motivo de caducar sus mandatos, reunirse en una cena de camaradería la que se realizará el próximo sábado.

—Mañana, a las 21.45, juegan Israelita Macabi y UNC por la última fecha del torneo de básquetbol "Esteban Giuberti". Como es habitual, el encuentro se disputará en el estadio AMSA.

Minibásquet

El próximo sábado se inicia la ronda final del torneo de mini básquet. Los equipos están divididos en dos zonas. La "A" incluye a los equipos de Atenas, G. Cano, Rivadavia "A" y San Rafael "A". La zona "B" integra a los conjuntos de San José, Israelita, Rivadavia "B" y San Rafael "B".

Se invita a los padres de los jugadores de mini básquet a recibir en sus hogares a los niños que viajarán de San Rafael y Rivadavia. Las inscripciones se realizarán en el local de AMSA, Pueyrredón 360, teléfonos 245590 y 245594.

PRODE: Perspectivas

Concurso Nº 151

Juega los días 1º, 2 y 3 de agosto

Partido 1: Vélez - Unión

Estadística: Jugaron 7 partidos en total. Vélez ganó 4 (11 goles), Unión 2 (7 goles) y 1 empatado. Local Vélez: Jugaron 3 partidos. Vélez ganó 2 (7 goles), Unión ninguno (2 goles) y 1 empatado.
Unión cuenta con más chance por su mejor campaña. Pero por jugarse en Liniers es partido para un doble. Pronóstico: Empate y visitante.
Metro 1975, primera rueda: en Santa Fe ganó Unión 1-0.

Partido 2: Colón - Estudiantes

Estadística: Jugaron 19 partidos en total. Colón ganó 9 (32 goles), Estudiantes 5 (29 goles) y 5 empates. Local Colón: Jugaron 11 partidos. Colón ganó 8 (24 goles), Estudiantes 1 (14 goles) y 2 empatados.
Campañas muy similares. Ventajas para Colón por su condición de local. Un doble por la capacidad de Estudiantes. Pronóstico: Local y empate.
Metro 1975, primera rueda: en La Plata empataron 2-2.

Partido 3: Chacarita - Rácing

Estadística: Jugaron 82 partidos en total. Chacarita ganó 20 (91 goles), Rácing 45 (173 goles) y 17 empates. Local Chacarita: Jugaron 40 partidos. Chacarita ganó 17 (47 goles), Rácing 14 (48 goles) y 9 empates.
Equipos con campañas mediocres. Algo mejor Rácing en los últimos tiempos. Empareja chances Chacarita por jugarse en San Martín. Pronóstico: Empate.
Metro 1975, primera rueda: en Avellaneda ganó Rácing 1-0.

Partido 4: Rosario Central - Argentinos Jrs.

Estadística: Jugaron 35 partidos en total. Central ganó 13 51 goles), Argentinos 10 (48 goles) y 10 empates. Local Central: Jugaron 17 partidos. Central ganó 10 (20 goles), Argentinos 3 (14 goles) y 4 empates.
Ventajas para Central por ser local, mejor campaña, mayor suma de goles a favor y menos en contra. Pronóstico: Gana local.
Metro 1975, primera rueda: en La Paternal ganó Central 4-2.

Partido 5: River - San Lorenzo

Estadística: Jugaron 97 partidos en total. River ganó 35 (177 goles), San Lorenzo 35 (156 goles) y 27 empates. Local River: Jugaron 50 partidos. River ganó 25 (104 goles), San Lorenzo 15 (70 goles) y 10 empates.
River tiene más chance. Pero su bajón en las últimas fechas impone un doble. Pronóstico: Local y empate.
Metro 1975, primera rueda: en Boedo ganó River 5-1.

Partido 6: Bánfield - Témperley

Estadística: El único partido entre ambos en primera división es el de la primera rueda del Metro 1975: en su cancha, Témperley ganó 4-3.
Dos conjuntos con muy mala campaña. Mayor chance para Bánfield por su condición de local. Pronóstico: Gana Bánfield.

Partido 7: Huracán - Boca

Estadística: Jugaron 88 partidos en total. Huracán ganó 21 (111 goles), Boca 43 (168 goles) y 24 empates. Local Huracán: Jugaron 44 partidos. Huracán ganó 16 (65 goles), Boca 18 (67 goles) y 10 empates.
Partido para doble, con cierta ventaja para Boca por su levantada de la segunda rueda. Pronóstico: Empate y visitante.
Metro 1975, primera rueda: en la Bombonera empataron 1-1.

Partido 8: All Boys - Newell's

Estadística: Jugaron 4 partidos en total. All Boys ganó 1 (2 goles) y Newell's 3 (8 goles). Local All Boys: Jugaron 1 partido que ganó All Boys 2-0.
Chances parejas en esta oportunidad. Mejor fútbol de Newell's, que All Boys empareja con su condición de local. Pronóstico: Empate.
Metro 1975, primera rueda: en Rosario ganó Newell's 1-0.

Partido 9: Independiente - Atlanta

Estadística: Jugaron 76 partidos en total. Independiente ganó 45 (169 goles), Atlanta 17 (91 goles) y 14 empates. Local Independiente: Jugaron 38 partidos. Independiente ganó 27 (99 goles), Atlanta 5 (39 goles) y 6 empates.
Independiente cuenta con mayor chance. Por su condición de local y por su mejor línea de fútbol. Pronóstico: Gana local.
Metro 1975, primera rueda: en Villa Crespo ganó Atlanta 3-2.

Partido 10: Gimnasia y Esgrima - Ferro

Estadística: Jugaron 74 partidos en total. Gimnasia ganó 25 (143 goles), Ferro 25 (141 goles) y 24 empates. Local Gimnasia: Jugaron 35 partidos. Gimnasia ganó 18 (94 goles), Ferro 8 (59 goles) y 9 empates.
Ferro tiene mayor puntaje, pero Gimnasia, con su condición de local, cuenta con mayor chance. Pronóstico: Local y empate.
Metro 1975, primera rueda: en Caballito ganó Ferro 2-0.

Partido 11: Arsenal - Tigre

Estadística: Jugaron 26 partidos en total. Arsenal ganó 6 (20 goles), Tigre 11 (34 goles) y 9 empates. Local Arsenal: Jugaron 13 partidos. Arsenal ganó 5 (14 goles), Tigre 2 (10 goles) y 6 empates.
La mejor campaña de Tigre se compensa con la condición de local de Arsenal. Pronóstico: Empate.
Primera "B" 1975, primera rueda: en cancha de Tigre empataron 1-1.

Partido 12: Nueva Chicago - San Telmo

Estadística: Jugaron 51 partidos en total. Chicago ganó 21 (69 goles), San Telmo 17 (60 goles) y 13 empates. Local Chicago: Jugaron 25 partidos. Chicago ganó 13 (42 goles), San Telmo 3 (21 goles) y 5 empates.
Gran campaña de San Telmo; mediocre la de Chicago. Corresponde un doble por jugarse en Mataderos. Pronóstico: Empate y visitante.
Primera "B" 1975, primera rueda: San Telmo, de local, ganó por 2-1.

Partido 13: Sarmiento - Estudiantes Bs. As.

Estadística: Jugaron 19 partidos en total. Sarmiento ganó 7 (24 goles), Estudiantes 6 (21 goles) y 6 empates. Local Sarmiento: Jugaron 9 partidos. Sarmiento ganó 5 (17 goles), Estudiantes 1 (7 goles) y 3 empates.
Sarmiento es favorito por su condición de local y porque tiene una campaña muy superior a la de Estudiantes. Pronóstico: Gana local.
Primera "B" 1975, primera rueda: Estudiantes, local, ganó 2-0.

LICITACIONES

MINISTERIO DE ECONOMIA
CORPORACION DE EMPRESAS NACIONALES
YACIMIENTOS PETROLIFEROS FISCALES
ADMINISTRACION MENDOZA

LICITACION PUBLICA
AM. Nº 1.209

Reparación parcial de chapería, mecánica y pintura de 4 (cuatro) vehículos.

APERTURA: 18 de Agosto de 1975, a las 9 horas, en calle Salta 672, Godoy Cruz - Mendoza.

VALOR DEL PLIEGO: $ 100,00.

24|7|F|13708|2|8|D

MINISTERIO DE ECONOMIA
CORPORACION DE EMPRESAS NACIONALES
Yacimientos Petrolíferos Fiscales
Destilería Luján de Cuyo

LICITACION PUBLICA
Nº 70-154

Llámase a Licitación Pública para la:
"ADQUISICION DE BARRAS y PLANCHUELAS DE ACERO"
Apertura: 21 de agosto de 1975, a las 12.30 hs., en YPF, Destilería Luján de Cuyo. **Pliegos:** Administración Destilería Luján de Cuyo (Compras y Contrataciones), en días hábiles de Lunes a Viernes, de 8 a 12 hs. - **Valor del pliego:** Veinte pesos ($ 20,—).

21|7|F|77221|30|7

Gobierno de la Provincia de San Luis
MINISTERIO DE ECONOMIA
DIRECCION GENERAL DE GANADERIA

Llámase a LICITACION PUBLICA para el día 18 de agosto a las 11 horas, para la provisión de materiales y mano de obra para alambrados en Establecimiento Fiscal "Los Algarrobitos" (Dpto. San Martín) y de acuerdo al siguiente detalle:

1.200 postes de 2,20 m. de algarrobo
6.000 varillas de curupay o lapacho de 2 x 1,5 cm. x 1,20 m.
30 rollos de alambre liso de alta resistencia 17-15
130 torniquetas doble cajón
2 rollos de alambre de atar Nº 12
Mano de obra por construcción de 12.000 m. de alambrado.

Por pliegos de condiciones y demás informes que sirvan de base a esta licitación, concurrir a Dirección General de Ganadería, Calles Junín y Falucho, Ciudad de San Luis.

EDUARDO BARTOLOME VERGES
Director General Interino

28|7|F|78753|1|8

MINISTERIO DE ECONOMIA
CORPORACION DE EMPRESAS NACIONALES
Yacimientos Petrolíferos Fiscales
DESTILERIA LUJAN DE CUYO

LICITACION PUBLICA
70 Nº 156

Llámase a LICITACION PUBLICA por la "construcción de 400 metros aproxim. de red cloacal en zonas Destilería Luján de Cuyo.

APERTURA: 14 de Agosto de 1975, a las 12.30 horas, en Y. P. F., Destilería Luján de Cuyo.

PLIEGOS: Administración Destilería Luján de Cuyo (Compras y Contrataciones), en días hábiles de lunes a viernes, de 8 a 12 hs.

VALOR DEL PLIEGO: OCHENTA PESOS ($ 80,00).

24|7|F|77684|2|8

HOSPITAL CENTRAL
Consejo de Administración
DECRETO Nº 1257-75

Llámase a Licitación Pública, para el Hospital Central, a fin de adquirir lo que a continuación se detalla:

EXPTE.: 754-75 - FARMACIA
APERTURA: 5/8/75 - 10 Hs.

3.200 PIEZAS DE GASAS SIMPLES x 18 HILO.

Los pliegos de condiciones deberán ser retirados en Oficina de Compras del Hospital Central, calle Salta y Alem - Mza.

VALOR DEL PLIEGO: $ 50,00.

29|7|F|78947|29|7

GOBIERNO DE LA INTERVENCION FEDERAL EN MENDOZA
MINISTERIO DE OBRAS Y SERVICIOS PUBLICOS
Dirección Provincial de Vialidad
LICITACIONES PUBLICAS

Llámase a LICITACIONES PUBLICAS para los días y horas abajo indicados, con motivo de:

EXPTE. Nº 1764-OS-7-C-75.
13 de Agosto de 1975, a las 10 horas.
CONSTRUCCION OBRAS DE ARTES MENORES EN LOS DEPARTAMENTOS DE MAIPU Y LUJAN.

EXPTE. Nº 1170-OS-7-C-75.
13 de Agosto de 1975, a las 11 horas.
ADQUISICION DE 5 CABINAS PARA TRACTORES FIAT R-60.

Apertura de Propuestas, Pliegos de Condiciones e Informes en Oficina de Compras de la D.P.V., sita en calle Carlos W. Lencinas s/n. - Parque General San Martín, Mendoza.

29|7|F|78975|30|7

GOBIERNO DE LA PROVINCIA DE SAN JUAN
BANCO INTERAMERICANO DE DESARROLLO
SECRETARIA DE ESTADO DE OBRAS Y SERVICIOS PUBLICOS
Departamento de Hidráulica
LICITACION PUBLICA Nº 51

Licitación Pública, dentro del ámbito nacional, para "Estudios y Proyectos de Canales", Obras con financiación del Banco Interamericano de Desarrollo. Por disposición del Honorable Consejo del Departamento de Hidráulica de la Provincia, llámase a Licitación Pública para el Estudio y Proyecto de los siguientes ramos: 12, 19, 20, 22, 25, 28, 30, 33, 34, 37, 38 y 40 derivados del Canal Céspedes del Departamento Pocito.

Monto de los Honorarios: $ 1.188.600,00
Monto de los Gastos Especiales: A Cotizar

La apertura de esta Licitación se realizará el día 12 de Setiembre de 1975 a las 10 horas, ante la Mesa de Hacienda que funcionará en el Edificio del Departamento de Hidráulica de la Provincia - calle Agustín Gnecco s/n. - Villa del Carril - San Juan. Pliegos y Bases pueden obtenerse en la Oficina de Licitaciones de la Repartición, sita en el domicilio citado, y en Casa de San Juan en Buenos Aires, calle Maipú 331, Capital Federal.

VALOR DEL PLIEGO $ 100,00

25|7|F|78181|10|8|A

Edictos Judiciales

EDICTO. — Caja de Seguro Mutual Ley 1828, cita cinco (5) días beneficiarios Lindolfo Bello Escalante para reclamos derechos seguro mutual. - Carlos Raúl Nanclares, Sub Gerente a cargo de Gerencia Caja de Seguro Mutual.

25|7|C|146|29|7

EDICTO. — Juez Primer Juzgado Civil y Comercial San Rafael, hace saber por cinco días que en autos Nº 68.273-B caratulados "Sosa Silvestre y Pura C. Moreno de Sosa por concurso civil voluntario", se declaró abierto el concurso civil del señor Silvestre Sosa y de la Sra. Pura Concepción Moreno de Sosa, ambos con domicilio real en calle 25 de Mayo 32 del distrito Villa Atuel de este departamento. Se fijó el día cuatro de noviembre próximo a las nueve horas, para la celebración de la junta de acreedores y hasta el día nueve de setiembre del corriente año 1975 para que los acreedores presenten los pedidos de verificación de créditos al Sr. Síndico Dr. Francisco Caruso con domicilio legal en calle Los Franceses Nº 196, Ciudad. Intímase a los concursados y a los que tengan bienes y documentos de los mismos, para que los pongan a disposición del Síndico bajo apercibimiento de ley. Prohíbese a los concursados de hacer pagos, bajo apercibimiento de ser ineficaces los que se realizaren. - Oscar Suárez, Secretario.

23|7|F|77641|29|7-A

EDCTO. — Caja de Seguro Mutual Ley 1828, cita cinco (5) días beneficiarios José Sacchetti Mari, para reclamos derechos seguro mutual. - Carlos Raúl Nanclares, Sub-Gerente a cargo de Gerencia, Caja de Seguro Mutual.

28/8/C/906/1/8

EDICTO. — Caja de Seguro Mutual Ley 1828, cita cinco (5) días beneficiarios Benigno Puebla para reclamos derechos seguro mutual. - Carlos R. Nanclares, Sub-Gerente, Caja de Seguro Mutual, a/c de Gerencia.

28/7/C/861/1/8

EDICTO. — Caja de Seguro Mutual Ley 1828 cita cinco (5) días, beneficiarios Néstor Guillermo Olguin Barrera para reclamos derechos seguro mutual. - Carlos Raúl Nanclares, Sub-Gerente a cargo de Gerencia, Caja de Seguro Mutual.

28/7/C/918/1/8

EDICTO. — Juez Tercer Juzgado Civil cita herederos y acreedores de José Urbano Oliva, comparendo uno de agosto próximo, once y treinta horas. Arnaldo Andrés Frigerio, Secretario.

20|7|C|747|31|7

EDICTO. — Juez Primer Juzgado Civil San Rafael cita herederos y acreedores de Di Marco de Arcella María o Julia María comparendo 19 de agosto próximo, a las nueve horas. - Oscar Suárez - Secretario.

21/7/F/77211/31/7 A

EDICTO JUDICIAL. — Juez Sexto Civil, cita y emplaza a herederos y acreedores Valentín Salvador, comparendo seis de agosto próximo a las once horas. Alberto J. Sacchi Yori, Secretario.

23|7|C|230|4|8|A

EDICTO. — Segundo Juzgado Civil, Tercera Circunscripción cita herederos y acreedores de Néstor Peralta, comparendo: Agosto veintinueve, once horas. - Esc. Act. Pedro José Messina - Secretario.

22|7|F|77391|22|8|A

EDICTO. — Juez Primero Civil cita, emplaza, herederos, acreedores Héctor Francisco Sacchi, comparendo seis agosto próximo diez horas. - Expte. 117.821. - Luis A. Benvenuto - Secretario.

22|7|C|89|31|7 A

EDICTO. — Juez Décimo Quinto Juzgado Civil, Expte. Nº 38.045: "Cánovas Antonio Gabriel p/Título Supletorio", notifica y emplaza a todos los que se consideren con derecho sobre inmueble de calle Fuenzalida s/n. distrito Chilecito, departamento San Carlos de esta Provincia, con una superficie de 3 hectáreas 5.084,56 m2., cuyos límites y medidas lineales son: Norte, calle Fuenzalida en 134,85 metros; Sur, Enrique Navarro en 141,64 mts; Este. Ceferina Silva Vda de Alvarez en 235,85 mts. y Oeste, María Dolores Navarro de Cánovas en 252,21 mts., que a petición de Título Supletorio efectuado por Antonio Gabriel Canovas, el Juzgado proveyo: "///doza, 16 de mayo de 1975... Cítese a todas las personas que se consideren con derechos sobre el inmueble cuya ocupación se pretende, para que comparezcan a juicio a reclamar los mismos, a cuyo efecto publíquense edictos por el término de diez días, con intervalos regulares y durante cuarenta días, en el Boletín Oficial y Diario LOS ANDES". (Firmado): Pedro Bernardo Carrizo - Juez". - Rodolfo M. Puebla, Secretario.

27|8|C|688|5|8-A.

EDICTO. — Carlos I. Pavon, rematará orden señor Juez Cuarto Juzgado Civil, autos 67.013 "Aviance S. A. c/Monserrat Barbe y Ots. Camb.", día 7 agosto próximo, 11 hs. Estrados Tribunal actuante 2do. Piso - Palacio de Justicia (Mza.) la parte pro-indivisa demandada Monserrat Barbe. Inmueble ubicado calle 2do. Pasaje Corti Nº 753/761 - Sección Oeste - Mendoza, en condominio con Angel Sánchez Navarro e Inés de la Purísima Manriquez; Inscripto Archivo Judicial al Tº 31 E. fs. 881 Sección Oeste y Rentas al Nº 5.505 y. Municipalidad Capital como manzana 392 parcela 11: Inmueble edificación adobe revestido: 1 baño con azulejos; 1 pequeña lavandería cerrada: 4 habitaciones, 1 habitación tipo despensa; 1 cocina, pisos baldosas: 1 habitación piso madera; paredes tejuela y electrificación en muy mal estado general. Posee todos servicios, no hay ocupantes. Consta de 180,70 metros s/títulos y Rentas 148, 70 mts2. "Límites: Norte: Sucesión Manuel García en 10,25 metros. Sur: Pasaje Silvia Corti en 10,60 mts. Este: José Contreras y Sucesión Alejandro Segretti en 14,20 mts. y Oeste: Olivia Tobares de Grigor en 13,45 mts. en dos tramos, divididos por 1 pequeño martillo de 0.55 con frente al Sur. Deudas: Municipalidad Capital año 1974 $ 142. Obras Sanitarias al 31 diciembre 1974 $ 340.15, sujeto reajustes. Rentas: Dif. 1974 y año 1975 $ 133.50 sujeto reajustes. Embargos autos 78.573 "Tillar Suhel José y ot. c/Angel Sánchez y ot. $ 42.997.- del 6to. Jdo. Civil (Cancelado efecto escriturar) y el de autos $ 11.398.- Avalúo $ 7.560.- Base Venta $ 5.292.00 (70 % avalúo). Comprador depositará 10 % seña y 3 % comisión efectivo. Títulos y antecedentes obran en autos, no admitiéndose reclamos posterior por falla, falta y/o defecto alguno. Notifícase por presente embargante y todo interesado en la misma. Informes Tribunal y Martillero J. B. Justo 441 — Mendoza. Asimismo se notifica a condominos Inés de la Purísima Manrique de ignorado domicilio. - Susana M. Duran, Secretaria.

17/7/C/883/29/7/A

EDICTO. — Caja de Seguro Mutual Ley 1828, cita cinco (5) días beneficiarios Florencio Pizarro Millán para reclamos derechos seguro mutual. - Carlos Raúl Nanclares - Subgerente.

29|7|C|28|2|8

EDICTO. — Caja de Seguro Mutual Ley 1828, cita cinco (5) días beneficiarios Remigio Alvarado para reclamos derechos seguro mutual. - Carlos Raúl Nanclares - Subgerente.

29|7|F|78903|2|8

EDICTO. — Juez Décimo Juzgado Civil cita herederos y acreedores Juan Luis Benatti comparendo Veintiocho de Agosto próximo Nueve Horas. Expte. 10509. Juan Carlos Calderon - Secretario.

29|7|C|211|29|8

CORREO ARGENTINO MENDOZA
Concesión Nº 47/Dto. 8º
Tarifa Reducida
Concesión Nº 228
Franqueo a Pagar

LOS ANDES

MENDOZA — Martes 29 de Julio de 1975 — Año XCIII — Núm. 30.997

Novedades del fútbol

Primeras gestiones de Gimnasia por refuerzos

El pase de Muñoz

Con respecto al comentado pase de Oscar Roberto Muñoz al fútbol profesional (o en su defecto a un club del exterior), se supo de muy buena fuente que el club Deportivo Maipú habría solicitado por esa transferencia una suma cercana a los 200 millones de pesos de la vieja moneda. También se tuvo conocimiento que el señor Ratinoff, empresario que realiza la operación, habría considerado como excesivo ese importe. De cualquier modo no está dicha aún la última palabra y las tratativas continúan. Por supuesto que hay un compás de espera, como nos informó el domingo el presidente "Cruzado", doctor Alberto Rauek.

Germán Pereyra a Huracán

Anticipamos en nuestra edición de la víspera que el empresario Ratinoff también tenía interés en el pase de Germán Pereyra. Podemos agregar al respecto que Ratinoff estuvo el domingo en cancha de Palmira, donde actuó Godoy Cruz. Fue, por supuesto, para observar el rendimiento del puntano. Y, de acuerdo a lo que se sabe, tendría la intención de colocarlo en Huracán de Parque Patricios, al abrirse el registro del libro de pases para el Nacional. Nuestra fuente informativa nos aseguró la veracidad de esta noticia. Incluso de que Germán Pereyra viajaría a Buenos Aires, para incorporarse a las prácticas de Huracán, al término del certamen oficial mendocino.

Otras gestiones

Otras gestiones del empresario Ratinoff, que ha estado muy activo este fin de semana en Mendoza (viajó desde Córdoba donde adquirió a Arnes para Rosario Central), indican que podría colocar a Hipólito Martín en el fútbol español. Y que además haría una gestión para ubicar en Ferrocarril Oeste al puntero Jorge Osvaldo Pereyra. Dos jugadores más del "Expreso", entonces, tienen la posibilidad de ser negociados.

Reunión en Maipú

De muy buena fuente supo LOS ANDES, pese a la reserva que existió al respecto, que para anoche estaba prevista una importante reunión de dirigentes de Deportivo Maipú y Gimnasia y Esgrima. Esa entrevista iba a tener lugar en la sede social de los "Cruzados", a raíz del interés "Blanquinegro" por los futbolistas Pedro Norberto Palazzo, Raúl Oscar Galeassi y Oscar Roberto Muñoz como refuerzos para el Nacional, o bien para inscribirlos como jugadores de la entidad. Esto lo explicamos. Hasta el viernes venidero (31 de julio) tiene tiempo el "Lobo" para realizar todos los pases que quiera. Y en ese caso no lo inscribe como refuerzos, de acuerdo a la reglamentación de la AFA para el Nacional. Luego del día 31, sólo podrá Gimnasia reforzar su plantel con cinco futbolistas. Y en ese caso sí como refuerzos. Ya habíamos adelantado que Palazzo, Galeassi y Muñoz estaban en los planes de Gimnasia. Ello se ha confirmado. Se nos dio seguridad de la reunión de anoche. Y se nos aclaró que se desistiría de Muñoz en el supuesto caso de que ya estuviera negociado. No lo está, pero hay tratativas. Gimnasia no lo incluiría y optaría entonces por el puntero Daniel Alberto Miguel, de Luján.

Hermerter Germán Pereyra. Ya sería un hecho su pase a Huracán de Parque Patricios. Se lo lleva el empresario Ratinoff.

Raúl Oscar Galeassi ha vuelto a ser el cordobés del toque y por eso está en los planes del "Lobo" para el Nacional.

Otras gestiones del "Lobo"

Un alto dirigente de Gimnasia y Esgrima nos reveló en la víspera que la entidad realizará en estos días urgentes gestiones para reforzar su plantel para el Nacional. Se desean realizar algunas compras antes del viernes, para no tener que incluirlos como refuerzos en el Nacional. Eso ya lo hemos adelantado. Asimismo nuestro informante nos reveló que el técnico Hardan Curi ya presentó una lista de jugadores a los directivos. Esa lista incluye a Antonio Segundo Vergara, Rafael Giardini, Alberto Sixto Oviedo, Oscar Roberto Muñoz (si no es negociado, como hemos aclarado), Pedro Norberto Palazzo, Raúl Oscar Galeassi, Raúl Rodolfo Zolorza y Rodolfo Elías Herrera. Se agrega Daniel Alberto Miguel, el puntero "Granate", para el supuesto caso de que deba descartarse a Muñoz. Lo más firme, hasta ahora, es la gestión con Maipú, prevista para anoche como ya hemos informado.

Raúl Rodolfo Zolorza, el "Tanquecito" de San José, interesa también a Gimnasia. En la lista que presentó Curi.

También Guzmán

Aunque no está en la lista que el técnico Curi elevó a los directivos, trascendió que Gimnasia y Esgrima también consideraría la posibilidad de agregar a Juan Víctor Guzmán en la nómina de los posibles refuerzos. Esto en razón de que Guzmán está jugando nuevamente con gran acierto en la delantera del Atlético San Martín.

Pedone a San Juan

Se concretó el pase de Héctor Osvaldo Pedone al fútbol sanjuanino. "Chalo" Pedone firmará para Sportivo Desamparados de la vecina provincia y se iniciará este fin de semana en su nuevo club. Godoy Cruz acordó el pase en razón de la pronta finalización del torneo mendocino. De esta manera Pedone sigue en actividad y en un club de primera línea.

Gimnasia con Huracán en Independiente

Habrá sesión esta noche, desde las 21, en la Liga Mendocina de Fútbol. Resolverá sobre el desglose de la 21ª fecha de primera "A", de acuerdo al despacho que presentará la comisión programa de partidos. Esta comisión, aconsejará para iniciar el sábado próximo esa fecha, el partido entre Gimnasia y Esgrima y Huracán Las Heras, en la cancha de Independiente Rivadavia.

Fútbol de salón

CORRIENTES, 28 (Télam). — La Argentina derrotó a Colombia por 3 a 2 en la primera jornada del Quinto Campeonato Sudamericano de Fútbol de Salón, que se disputa aquí desde anoche.

En el primer tiempo la representación de nuestro país se imponía por 2 a 0.

En dos especialidades hubo ciclismo en el Sur

SAN RAFAEL. — Con la organización de la Asociación Sureña de Ciclismo se llevó a cabo en la pista del Sportivo Balloffet, una competencia del deporte del pedal, la que comprendió pruebas de tiempo y velocidad pura para todas las categorías. La clasificación general fue la siguiente:

Décima categoría: 1º) Mario Morales, 2º) Daniel Sepúlveda, 3º) Ariel López y 4º) Jorge Guirin.

Novena categoría: 1º) Oscar Castilla, 2º) Juan Guirin y 3º) Angel Roa.

Octava categoría: 1º) Rubén de Vicente, 2º) Sergio Charadia, 3º) Antonio Fernández, 4º) Rubén Rodríguez y 5º) Raúl Cortez.

Séptima categoría: 1º) Roberto Ríos, 2º) José Charadia, 3º) Orlando Alaniz, 4º) Gerardo Alaniz y 5º) Roberto Morales.

Sexta categoría: 1º) Ariel Andreola, 2º) Arturo Ancina, 3º) Orlando Rique y 4º) Juan Tapia.

Quinta categoría: 1º) Juan Cortez, 2º) Orlando Serna, 3º) Juan Salinas y 4º) Roberto Lozano.

Primera a cuarta categorías: 1º) Javier Toledano, 2º) Omar Castro Guzmán, 3º) Jorge Andreola, 4º) Ariel Andreola y 5º) Juan Cortez.

Los mejores tiempos en kilómetro y 500 metros fueron logrados por Javier Toledano y Roberto Ríos con 1m. 17s. y 40s.

El campeonato al día

A dos fechas del final, más ventaja "Albirroja"

San Martín, el conjunto del Este que no solamente conservó la punta, sino que amplió su ventaja sobre los escoltas. Los "Albirrojos" finalizarán su campaña recibiendo a Maipú y visitando a su vecino Palmira.

Y esta vez empezamos por el domingo. Porque fue un domingo de clásicos. Acá y allá. En el parque y en el Monumental. Y fue del parque, justamente, de donde la gente se retiró muy apurada porque a las 18,30 había una cita de honor frente al televisor. Y razón tenían de irse a las "corridas" porque con el clásico "made in Mendoza" no pasaba nada. Tanto que el cero a cero que se registró lo dijo todo. Y el campeonato se puso más "Albirrojo" que nunca, ya que San Martín amplió su ventaja y quedó más solito que nunca en la punta de la tabla. Y no faltó la nota triste. La vivió el "Celeste" de Gutiérrez que ya quedó sin esperanzas. Cayó peleando, con dignidad. Dio todo por seguir en primera. No pudo. Pero se despidió a lo grande, como corresponde a un equipo del prestigio de Gutiérrez Sport Club.

* * *

Tribunas llenas en el parque. Porque el clásico es el clásico. Ganas de ver un buen partido, un gran duelo. Pero la gente se quedó con las ganas, como se dice en la jerga futbolística. Porque "Azules" y "Lobos" estuvieron muy lejos de sus verdaderos antecedentes. Por eso quince minutos antes del final comenzó el éxodo. Todos a casita para ver el otro clásico, el que empezaba a las 18,30.

Dentro de todo Gimnasia arriesgó un poco más. Un poco apenas, pero no lo necesario para terminar victorioso. Los mas desalentados fueron los plateístas "Azules" que justificadamente se la agarraron con Vicente Tadeo Lugo que dedicó la tarde a tomar tibios baños de sol. Un conocido asociado sentenció: "necesita una transfusión de sangre de Mémoli". Y a propósito del "Gringo", volvió a ser todo corazón, con una generosidad cada vez mayor. Y por el otro lado el ejemplo del "Ruso" Haack, que pronto va a tener que jugar de número nueve. El domingo con el 8 en la espalda (y bien) después de haber jugado de 3, 2, 4, 6, 5 y 10. En síntesis, que Independiente y Gimnasia jugaron para San Martín que salió ganando con ese empate.

Y el campeonato se puso más "Albirrojo" que nunca. Por la victoria y porque San Martín sacó más ventaja. Pero no fue fácil la empresa en campo "Celeste", como que el elenco del Este debió esperar hasta los 34 minutos del segundo tiempo para empezar a sentirse vencedor. Gracias a un acierto de Eduardo Marylack que le enseñó el camino del gol a sus compañeros. Justo es reconocer que San Martín hizo siempre todo el gasto pero que se estrelló contra una muralla que se llamó Carlos Herrera, más seguro que nunca en la valla.

La alegría se fue al Este y la tristeza quedó en campo "Celeste". Porque Gutiérrez ya sabe que su destino es la "B". Y se va con el reconocimiento de haber caído con dignidad, con altura, como cuadra a una institución de tanto prestigio como el Gutiérrez Sport Club. Y con la seguridad de que muy pronto estará de vuelta.

* * *

En San José primero el "Albiceleste". Allí Argentino frenó a Luján. Un 'Granate" que según se comenta debe haber batido el récord de expulsiones en el año. Esta vez los que se fueron a las duchas antes de tiempo fueron Carrasco y Gutiérrez. Ambos reincidentes. Y ya le hacen sombra a Fredes, que figura al frente en el plantel con tres "salidas" antes de timepo. Sea como sea, Luján ya es el campeón de las expulsiones. Hay que portarse mejor, muchachos...

La nota en campo "Académico" la dio Ugliardi. Desde principio de año que quería tirar un penal. Por fin se dio el gusto. Tirar, lo tiró... Pero se lo atajaron. El sueño de Norberto era marcar un gol de penal ("En las prácticas no fallé nunca", declaró hace poco). Pero el arquerito Mattioli no quiso saber nada de sueños y le atajó el disparo de los doce pasos. Otra vez será, Ugliardi... En cuanto al partido ganó Argentino. El gol, como siempre, Herrera...

* * *

El que no falla en el asunto de los penales es Sixto Oviedo. Ya es una costumbre. El sábado, frente a Boca, convirtió su tercer gol de penal. Ya se comenta que le va a dar lecciones a Ugliardi. Lo cierto es que con ese gol de Oviedo, Huracán empató un partido que se le había puesto feo y que perdía por 1 a 0. El gasto, realmente, lo había hecho el "Xeneise" de Bermejo. Y otra nota curiosa. Lenardon llegó a Mendoza a buscar su pase y como faltaba gente le pidieron que jugara. Y Lenardon jugó. Ahora le han pedido que se quede hasta el final del campeonato. Al que no le sentó bien el escenario (se jugó en Independiente), fue a Zárate (y eso que es "Azul"). Escapó un penal y estrelló un remate en el travesaño.

* * *

Dicen que estaba escrito. Volvía el "Mariscal" Mulet y se terminaban las goleadas para Talleres. Y así fue, porque el "Azulgrana" sacó un empate. Hasta con sabor a triunfo, porque terminó con diez. El expulsado fue Ibarra, que esta vez se fue aplaudido por la parcialidad "Cervecera". Muy justo, era su mejor partido desde que está en Talleres. "Lástima que lo echaron", como comentó un plateísta.

El que despertó en el segundo tiempo fue el "Cometa" Muñoz. Fue cuando le dijeron que el empresario Ratinoff estaba en la cancha y que había ido especialmente a verlo a él. Tanto despertó el "Loquito" que hasta marcó un golazo, el del empate "Cruzado". Y fue buen partido el que jugaron Talleres y Maipú. Como para asegurar que cuando no hay intereses en juego las cosas salen mucho mejor.

* * *

Y el "Reca" entrenó como técnico. Hablamos de Arturo Dionisio Traverso, que, aunque interinamente, dirigió a los "Jarilleros". Le fue fenómeno. Su equipo sacó un puntito y se salvó definitivamente del descenso. Y la culpa de que no ganara Palmira la tuvo ese señor que se llama Héctor Osvaldo Pedone y que juega de arquero. Hasta un penal atajó el "Chalo", que bajó la persiana de su arco allá en el Este. Y un gran invitado, el empresario Ratinoff, que fue a ver a Germán Pereyra. Comentan que encantado con el juego del puntero y que a lo tiene ubicado en Huracán de Parque Patricios.

* * *

Y ya cae el telón, porque sólo faltan dos fechas. Vamos al programa de la penúltima del campeonato. Con varios partidos de compromiso, para cumplir con el fixture. Aquí están los que se encuentran con el recuerdo de lo que sucedió en la primera rueda. En Bermejo, Boca con Talleres (salieron 1 a 1); en el Este, San Martín con Maipú (empataron 2 a 2); en el Bajo, Luján con Independiente (también empate, 2 a 2); en Gutiérrez, el "Celeste" con Palmira (ganó el "Aurinegro" 3 a 1); en la "Bodega", Godoy Cruz con Argentino (goleada "Albiceleste" por 4 a 0); y en campo a designar Gimnasia con Huracán (se impuso el "Lobo" 2 a 1).

Seleccionados de la 20ª Fecha

TITULAR

Pedone (G. Cruz)

Mémoli (Indep.)	Vergara (Indep.)	Sartirana (Indep.)	Maryllack (S. Martín)
Cruz (Talleres)	Zolorza (Argentino)		Márquez (S. Martín)
Muñoz (Maipú)	Guzmán (S. Martín)		Rossi (Boca)

SUPLENTE

Herrera (Gutiérrez)

Mesa (Gimnasia)	Negrete (Boca)	Dubrowszczyck (S. Martín)	Lombardo (Boca)
Haack (Gimnasia)	A. Garro (Maipú)		Velázquez (Indep.)
Real (Palmira)	A. González (Palmira)		Letanú (Gimnasia)

Luis Gabriel Márquez

Héctor Osvaldo Pedone

Farmacias de turno en la región de Cuyo

Provincia de Mendoza

Capital. — Hasta las 24: "Central", San Martín 1842, Tel. 216179; "San Ramón", San Martín 270, Tel. 243672; "Pastore", Martínez de Rosas 2699, Tel. 217058. Día y noche: "Argentina", Buenos Aires 182, Tel. 214469; "Amigorena", Primitivo de la Reta 923, Tel. 244765; "Sarmiento", Nicolás Avellaneda 22, Tel. 214047.

Policlínico Fleming: Teléfonos 241810 y 245792.
Hospital Central: Teléfonos 240063 y 245287.
Hospital Emilio Civit: Teléfonos 250000 y 216320.
Hospital Ferroviario: Teléfono 252600.
Hospital El Carmen: Teléfonos 220279 y 220803.
Servicio Sacerdotal Nocturno: De 21.30 a 6.30, Tel. 255654.
División Bomberos: Teléfono 244888.
Comando Radioeléctrico de la Policía: Teléfono 244444.

Godoy Cruz. — Hasta las 24: "Popular", San Martín 1676, Tel. 290772; "Roma", Paso de los Andes y Derqui, Tel. 221453; "Buchahla", Paraguay 1601, Tel. 292044. Día y noche: "Llano", Perito Moreno 98, Tel. 220017; "Mendoza", Salta esquina Huergo, Tel. 222800; "San Ignacio", Pedernera 2639, Tel. 221630.
Las Heras. — Hasta las 24: "Sabín", Coronel Díaz 798, Tel. 217775; "Levatino", Roca 299, Tel. 216170. Día y noche: "Las Heras", Belgrano 549, Tel. 215511.
Guaymallén. — Hasta las 24: "Mignani", Dorrego 1000, Tel. 292442; "Nihuil", Godoy Cruz y Félix Suárez, Villa Nueva. Día y noche: "San Nicolás", Adolfo Calle y Sobremonte, Tel. 242401; "La Terminal", Bandera de los Andes y Lavalle, Tel. 259035; "Royal", Alberdi 1266, Tel. 251379; "Cabildo", Cabildo 493, Barrio Santa Ana, Tel. 260069; "Santa Marta", Carril Nacional 6500, Rodeo de la Cruz; "Bermejo", Carril Bermejo s/n., Tel. 260209.
San Martín. — Hasta las 24: "San Martín", Bailén 64, Tel. 21039. Día y noche: "Avenida", Salta y Paso de los Andes, Tel. 21607.
Luján de Cuyo. — Día y noche: "Del Carmen", Balcarce 68, Tel. 980208.
Maipú. — Día y noche: "Maipú", San Martín 248, Tel. 972614.
General Gutiérrez. — Hasta las 24: "Rawson", Maza y Fleming, Tel. 972335. Día y noche: "Del Carril".
Junín. — Día y noche: "Mitre", Mitre 567, Tel. 18.
Rivadavia. — Día y noche: "Rivadavia", San Isidro 714, Tel. 42454.
La Paz. — Día y noche "Cuesta", Sarmiento y San Martín, Tel. 21.
Tunuyán. — Día y noche: "Española", San Martín 1800, Tel. 2452.
Tupungato. — Día y noche: "Tupungato", Belgrano 384, Tel. 123.
La Consulta. — Día y noche: "Virgen de Luján", Ejército de los Andes 450, Tel. 28.
Villa Atuel. — Día y noche: "Lourdes".
San Rafael. — Día y noche: "Huerta", Hipólito Yrigoyen 25, Tel. 22200; "Libertad", Avenida San Martín 451, Tel. 22269.
General Alvear. — Día y noche: "Independencia", Libertador Sur 80, Tel. 2675.
Malargüe. — Día y noche: "San Antonio", San Martín 530, Tel. 47.

Provincia de San Juan

Capital. — Hasta las 24: "Villa Krause", Mendoza 1765, Rawson; "Urquiza", Salta 199, Norte, Tel. 27226; "Del Aguila", Tucumán 170, Sur, Tel. 24853; "La Báscula", Avenida España 199, Norte, Tel. 24523. Día y noche: "Cuyo", San Martín 2918, Oeste, Tel. 23068; "Las Flores", Avenida Rawson 599, Sur, Tel. 27405; "Rawson", General Paz 2, Oeste, Tel. 27030; "Santa Teresita", Juan Jufré 799, Este, Tel. 29889; "San Francisco", Avenida España 339.
Pocito. — Día y noche: "Riveros".
Caucete. — Día y noche: "Avenida".
25 de Mayo. — Día y noche: "Chirino", Avenida San Martín y R. Barrera, Tel. 12.
Jáchal. — Día y noche: "Jáchal".
Albardón. — Día y noche: "Nelson".

Provincia de San Luis

Capital. — Día y noche: "Domeniconi", San Martín 753, Tel. 3107; "Santa Rita", 9 de Julio y Chacabuco, Tel. 3648; "Mercau", Belgrano y General Paz, Tel. 3766; "Policlínico", R. O. del Uruguay 121, Tel. 2978.
Ciudad de Mercedes. — Día y noche: "Aguilar", Junín 192, Tel. 2370; "Roca", Avenida Mitre 600, Tel. 1043; "Santapau", General Paz y Doctor Zavala Ortiz, Tel. 1564.

Hoy, en el Andino T. C.

Culmina el torneo de tenis

Esta tarde, a partir de las 15, en el Andino Tenis Club, se jugarán las finales del XVI Campeonato Argentino de Tenis, exclusivo para menores. Mendoza, que había clasificado seis finalistas, Roxana Griehl, en juvenil damas; Horacio Busca y Mario Quero, en cadetes varones; Patricia Isgró, en infantiles niñas y Santiago Elst y Víctor Pistone en menores varones, sólo pudo llegar a la final con tres de ellos Roxana Griehl, Santiago Elst y Víctor Pistone, que definirán la categoría de menores varones.

Quedaron fuera del torneo, en cambio, Horacio Busca, que perdió frente a Gabriel Fravega por 6-4 y 6-1, cumpliendo una actuación por debajo de las que había tenido hasta el momento; Mario Quero, que perdió con el tucumano Alex Rossi por 6-1, 3-6 y 6-4 y Patricia Isgró, que fue superada por Silvia Berger de Buenos Aires, por 6-4 y 6-0.

El triunfo de Griehl

No tuvo mayores problemas Roxana Griehl para derrotar a Vanda Fioretti, de Córdoba por 6-4 y 6-0 y clasificarse para disputar el partido final con Claudia González Ferrer, de Buenos Aires. Sólo hubo paridad hasta el cuarto partido, cuando cada una ganó su servicio, que comenzó dando ventaja a la cordobesa, que con el suyo inició el partido. Pero en el quinto juego, Griehl quebró el saque de Fioretti y ganó cuatro consecutivos pasando al frente 5-2. Descontó la cordobesa en el octavo juego, y allí prácticamente terminó su resistencia porque el trámite posterior fue netamente favorable a Griehl que ganó el noveno que le dio el set y desde entonces no perdió ninguno más, ganando el segundo set con un contundente 6-0. Buena labor le cupo a la jugadora de Mendoza, con excepción de algunos errores en su servicio.

Otros resultados

Los resultados de las distintas semifinales fueron éstos: juvenil niñas, C. González Ferrer ganó a Rosa Krauts, de Buenos Aires, 6-1 y 6-2; juvenil varones, Guillermo Caporaletti, Buenos Aires, ganó a Clementi Alvarez, Buenos Aires, 6-4 y 6-2 y Conrado Grimolizzi, Buenos Aires, a Carlos Geller, de Buenos Aires, 6-4 y 6-1. Cadetes niñas, Sabina Martínez, de Rosario, batió a Andrea Raggianti, de Buenos Aires, 6-4 y 6-4 y Alicia Loyola, de Córdoba, a Graciela Nareto, de Rosario, 6-3 y 6-4. Cadetes varones, Gabriel Fravega, Córdoba, a Horacio Busca, Mendoza, 6-4 y 6-1 y Alex Rossi, de Tucumán, a Mario Quero, Mendoza, 6-1 3-6 y 6-4. Infantiles niñas, Silvia Berger, de Buenos Aires, a Patricia Isgró, Mendoza, 6-4 y 6-0. Menores varones, Santiago Elts, Mendoza, a J. González, Córdoba, 6-2 y 7-6 y Víctor Pistone, Mendoza, a Jorge Mehaudy, Comodoro Rivadavia, 6-2 y 6-0. Infantiles varones, Carlos Mancini, Rosario, a Pablo Linares, Buenos Aires, 6-2, 3-6 y 7-5 y Daniel Miaglia, Buenos Aires, a Pablo Barrega, Buenos Aires, 6-0 y 6-4 y en menores niñas, Adriana Alvarez, de Buenos Aires, a Graciela Pascolini, Buenos Aires, 6-4, 5-7 y 7-5 y Graciela Capello, Buenos Aires, a Mariana Metoia, Buenos Aires, 6-1 y 7-5.

La raqueta mendocina Roxana Griehl, que esta tarde jugará la final en la categoría juvenil niñas, frente a la representante de Buenos Aires, González Ferrer.

El salteño Conrado Grimolizzi, que actúa en el equipo de la Asociación Argentina de Tenis, disputará la final del single juvenil de caballeros.

Programa para hoy

Los partidos finales se jugarán esta tarde de acuerdo al siguiente horario: a las 15, final de menores varones, Santiago Elts (Mza.) vs. Víctor Pistone (Mza.). Niñas menores, Graciela Capello (Bs. As.) vs. Adriana Alvarez (Bs. As.). Infantiles varones, Carlos Mancini (Rosario) vs. Daniel Meaglia (Bs. As.) y final infantiles niñas, Carina Gómez (Bs. As.) vs. Silvia Berger (Bs. As.). A las 16, final juvenil varones, Conrado Grimolizzi (Bs. As.) vs. Guillermo Caporaletti (Bs. As.). Juvenil damas, Roxana Griehl (Mza.) vs. Claudia González Ferrer (Bs. As.). Cadetes varones, Gabriel Fravega (Córdoba) vs. Alex Rossi (Tucumán). Codetes niñas, Sabina Martínez (Rosario) vs. Alicia Loyola (Córdoba).

Entrega de premios

Una vez finalizados los partidos, la Federación Mendocina de Tenis, que organizó el torneo, procederá a la entrega de premios.

Se jugó por los torneos "Evita" y "Hombre Nuevo"

La Municipalidad de la Capital comunicó los últimos resultados producidos en su ámbito, en lo que hace al fútbol de los torneos infantiles "Evita" y juveniles "Hombre Nuevo".

En infantiles: Argentinos Juniors 1, Unión 0; Ferroviarios Argentinos 8, Vicente López 0; Carlos Vergara gp., Gimnasio Nº 2 pp.; Juan J. Valle gp., Raffo de la Reta pp. y Santo Tomás 3, Suterh 1.

Categoría menores: Barrio Sanidad 2, Suterh 1; Belgrano Juniors 2, Argentinos Juniors 1; Escuela República de Chile 4. Juan J. Valle 3; Escuela Bombal 4, Esc. Arístides Villanueva 0 y A.T.S.A. 2, Santo Tomás 1.

Cadetes: Islas Malvinas 3, Santo Tomás 1; A.T.S.A. 2, Barrio Sanidad 1; San Luis Gonzaga 3. Argentinos Juniors 2 y Juventus 7. Técnicos de Farmacia 0.

Juveniles: Malvinas Argentinas 3, Spring "75" 2; Real Pompeya gp., Victoria pp. y Martín Zapata 3, Sakatruca 2.

Tenis

Enrique André venció a Antonio Martín 6-2 y 7-5. Gustavo Cuervo venció a Fernando Cichitti 6-2, 7-5 y 6-2.